京城日報 夕刊 五月二十八日(火)

拓務省官制 あす樞府上程

【東京電話】拓務省官制外関係勅令十一件は二十九日午前十時より宮中東溜間に於ける樞府本會議に上程し審査委員會の經過を報告したる後議決するはずである

新綠映ゆる帝都を後に 聖上陛下常春の八丈へ

けふ黒潮をよぎり行幸遊ばさる

【東京電話】天皇陛下にはかねて仰出の如く、畏き大御心を以て常春に綠光映ゆる南溟の島八丈、大島兩島を始め西日本の最大都市たる大阪、神戸兩市への十二日間にわたる大行幸を、風薫けふる皐月の海路にとらせて親しく赤子をみそなはせられ、産業状態を御覽あらせらるべく新綠映ゆるけふ廿八日帝都を御發輦、先づ八丈島に向はせたまふた

天皇陛下御即位、神璽を奉じたまひ、國家を治められての大行幸は昨秋の御即位御大禮の御儀後なきことにて、まして初めて陛下の御姿を仰ぐ八丈、大島兩島の民草はもとより、明治卅六年に明治大帝、大正八年に大正天皇しばしの御駐輦以來、陛下の御臨幸を拜する阪神兩地方の赤子、何れも感激して御臨幸に浴するを待つさまは、またなくうるはしい偶然である。

一の喇叭の音は嚠喨と鳴り渡つて輕き水泡の一條を殘して進んだ御召水雷艇を奉迎申上げた、實に今横須賀港は帝國日本の偉力の上にもあふれた光景であつた、天皇陛下はやがて御召艦に御到着、艦上を迎へ奉つて光榮が上にの舷梯を那智艦長新山良幸大佐の御先導にて御乘艦あらせられ、君ケ代の樂の音再び起り莊嚴なる御艦旗は港上を靡した、時正に十時四十二分、メーンマスト高く御旗あやなす天皇旗へんぽんと翻き、紺碧の海原に輝き日影を映じて一際の莊麗さを添へた、かくして同十時四十五分光榮の御召艦那智は纜を解いておもむろに艦首を港外に互艦を隨へた、御艦は御後ろに供奉、東京灣外へと鳳艇の艦列と三浦半島の翠巒を眺望する波靜かなる海原の中に進む

大阪府管内は暴風警報

心なしの天候

【大阪電話】行幸を目睫に控へた大阪測候所では二十八日午前十時左記暴風警報を出した

風強し上かるべし、大阪府管内警戒を要す低氣壓は九州の南東にあり七百五十ミリを示し東北東に進行しつつあり

和歌山縣民紀伊地方民はひたすら陛下御航海の御安全を祈り奉つてゐる

市民奉送裡に 東京御發輦

一路横須賀に向はせらる

纖雲さはやかに、初夏の朝靄まだしげきこの日の朝、濃紺の海軍式大元帥の御軍裝、大勲位略綬を佩ばせ、颯爽たる御服裝の天皇陛下には御車寄せまで皇后陛下並に皇女照宮樣の御見送りを受けさせしばしのお別れをつげさせて鈴木侍從長御陪乘の自動車に召させ坂下門、西門、奈良武官長を始め土屋、岡本、海江田三侍從、今村、山内、川岸の各武官、寛松永兩侍醫供奉の略式鹵簿を打たせられ、午前八時五分宮城を御出門、市民奉送のうちを東京驛に御着あらせられた、陛下には直に久保田東京鐵道局長の御先導で歩廊を御徐歩三ホームに玉歩を運ばせ、こゝに御待ち受けの在京の秩父宮同妃殿下、高松宮、閑院元帥宮、伏見大將宮、賀陽宮、東久邇宮、竹田宮、大妃各殿下、東郷、山本兩元帥、田中首相以下各國務大臣、各宮職員、勅任官等に奉送され、フロックコート又は通常禮裝にて奉送申上げるなかを、御召列車に乘御、同八時十五分東京驛を御發、一路横須賀に向はせられた、御列車には岡田海相、望月内相、小川鐵相、横須賀まで御陪乘、鐵道省は恐懼申上げた

皇禮砲轟く中を 御召艦「那智」出航

瑠璃色の空高く晴れて

◇…大行幸を壽ぐ海波も靜か

【横須賀電話】關西地方に行幸あらせらるゝ天皇陛下の御召列車は、初夏の陽、かゞやく東海道線を横須賀驛に折れて同九時三十九分御着、陛下には停車場に奉迎する中を横須賀鎮守府に御着あらせられた、御門には山本横須賀鎮守府司令長官、海軍諸學校長、池田神奈川縣知事、飯田市長、小濱横須賀市長、商工會議所會頭等奉迎申上げ、驛ホームに奉迎申上げたこの日瑠璃色の空高く御召艦那智をはじめ供奉艦の外港内の第一艦隊旗艦山城以下第二艦隊旗艦以下八十余の艦艇からは廿一發の皇禮砲殷々ととゞろき渡り港内外光榮の歡喜にどよめき渡つた、陛下は久保田東京鐵道局長の御先導で逸見桟橋まで出御、岡本海江田兩侍從の捧持する劍璽を前後に玉歩をはこばせ、こゝに山本横須賀鎮守府司令長官の御案内にて波止場につけさせた御召艦那智の艦載水雷艇に召され波靜かなこめる港内をはるけき沖合の那智に向はせられた、風波一つなき港内にはいまだに皇禮砲の響きをやまず登舷禮の裡に「君ケ代」

八丈島はけふ小雨

【八丈島三根電報】廿八日朝の八丈島は晴天であつたが午前九時三十分頃より小雨が降り出した島民はひたすら晴れるよう、風こぬよう天地神明に祈つてゐる

◇…記念塔除幕式當日空に、陸に、海に、鎮海の賑ひ

時事小言

蕨狩り

六月二日に、本社の主催で新緑の洗れる三防驛附近の高原にわらび狩りの清遊が行はれる、讀んで字の如く全く清遊で、小さな蕨を興味ありげに地上に突き出して居る早蕨を探し廻る人間離れの情調は又格別だ、幾度も言ふとだが、人間は、なるべく、嫉妬、雜念、慾怒、闘爭から離れて大自然の懐ろに飽るがよい、人間ほど大自然に育くまれながら、大自然に叛逆を試みるものはない、彼等は凡ての事を金に換算しやうとする、金に換算し得ざるものを無視しやうとする、其處に物質文明の大なる缺陷があり、その缺陷のために人間各自が悩み、苦しみ、閙えつゝあるのである、踊んで知らん、金に換算し得ざる邊に餘に飮むべき宝物があらうとは、あの可愛らしい小さな蕨のこぶしからでも赫々たる眞理の光りが迸り出て居るではないか。

◇

蕨と言へば、誰でも先づ、首陽山の伯夷叔齊を思ひ出す、蕨の方からは、格別伯夷叔齊に親しみを持つべき理由はなく、唯、不幸が來たから、ヌーッとその姿を突き出しただけの事であるが、それが、伯夷叔齊の極端に潔癖なる清節を全ふする畑となつたのだから面白い、今時の利己主義者から見れば、伯夷叔齊の如きは途方途徹もなき大馬鹿者だ、蕨を食つて清節を守つた所で、一文にもならないのだから、馬鹿かも知れない、しかし、馬鹿だと言はれる伯夷叔齊が馬鹿か、馬鹿だと言ふ利己的物質主義者の方が本當の馬鹿か、其邊の事は本文の記者が回答を與ふる限りではない、間違ひのない所を知りたいものは蕨に聞いて見るがよい。

◇

人間は自分の眼を以て自分の眼を見るを得ざるが如く、人間の中にあつては人間の事は分るものではない、時々、人間を離れるに限る、其意では、蕨狩りなどは特に妙、一日だけでよいから、伯夷叔齊になり切つて見ることは個性を養ふ上に多大の効があるだらう。繰り返していふが、物慾や變愉の爲めに追ひ廻されるのはよくない事である。正邪の鬪爭、無意味の鬪爭は大概茲から始まるのである、かくして人間は相互に苦しみ悶えつゝあるそれだけで、不足はないかドウか、人間の眞に生きる道は他にある筈だ。

拓務省の開設期 六月十日の豫定

拓相は内閣改造まで首相兼攝

施政方針を廣く聲明

【東京電話】田中首相は二十七日午後前田拓務局長官を官邸に招致して拓務省設置に關する事務手續きについて種々打合するところがあつたが大體左の如く一致した模様である

一、拓務省開設は六月十日の豫定を以て準備を整へること

一、拓務大臣は内閣改造まで田中首相の兼攝とすること

一、官制公布を十日とするため各大臣は九日まで東京に踏り留まり閣議に差支なきようすること

一、政務官は專任拓相決定まで置かざること

しかして事務次官は田中首相が考慮中であるが大體小村欣一侯と見られ、局課長は來月十日までに山崎殖産、飼田拓務局長官等の手許にて詮衡の上首相の裁決を俟つはずであるが拓務局長は内務省の富田社會局保險課長、殖産局長は拓殖局部山邊二課長に落つくべく、なほ拓務省開設と共に田中首相は拓殖施政方針に關する聲明書を發表のはずで朝鮮統治上時に朝鮮の設定に關しても言及するものと見られてゐる

最も我意を得た 滿鮮の經濟提携

國有財産調査の歸途

黒田事務次官車中に語る

大藏省黒田事務次官は滿洲における國有財産調査の歸途廿八日午前九時五十分京城着の列車で入城した、本府草間財務局長は新義州まで次官を出迎へ同車して入城したが驛頭には生田内務局長、中村總務課長をはじめ、林財務局部課長、財務局員多數出迎へがあつたが黒田次官は途中まで出迎への記者に左の如く時局談を試みる

今度の滿洲旅行は先に京城を通過した管財局の一行と共に國有財産調査の要務もあつたが私としては滿洲各地の

= 經濟調査 = が主なるものであつた大連から奉天、四平街、洮南、チチハル、敦化方面の經濟、情況を隅なく調査して來た何分この二日に東京を出發して以上の各地を廻るのだから全く駈け足旅行で與地では滿鐵から特別車を提供してもらひ、支那兵の護衛でこれに宿泊した有様だつた、山本社長とは昨日奉天で逢つたが先般京城で會談されたとが山本社長と山梨總督との經濟提携を相談されたさうだがそれは非常に良いことである朝鮮と滿洲はどうしても一體とならなければならないもので、國としてはなるべく經濟の發展を期さなければならぬと私も思つてゐる、國有財産調査は主として陸軍省關係のものであつたが

= 各省所管 = の國有財産だけは早晩國有財産に統轄する必要があらう、昨年は朝鮮の國有財産を主として陸軍關係を調査したから滿洲その他の調査を終了すると共に國有財産法の施行を見るに到るであらう、金解禁はまだ何等語るべき時機に到達してゐぬ先般或る一部に爲替低騰が熟して來るかに傳へられたが、決して從來と條件が變つてゐる譯でない、今年中に解禁するかどうか、これも今の所は判らない、又解禁の時期を先に豫告するといふことは、これらの状況如何によつては豫告をするかも知れない、金解禁説の流布、その他の事情から有價證券の値下りにより、證券の所有者が多大の

= 打撃を蒙 = り、決算面が惡くなることは困る、値下がりにより下つた價格で決算して置くとが將來を堅實に導くもので必ずしも蔑ふべきではないかも知れぬ公債整理は私が東京で研究してゐたがまとまつてゐるか、何分五十九億に餘る國債を現在の制度そのまゝで償還して行くのでは國債は徒らに増加するばかりであるから國家財政のユトリをつけるために何等かの處置に出なければならぬ立場にある兩税委讓は次の議會に提出することになるであらう兩税委讓の代り財源として朝鮮總督府の特別會計に特別會計の

= 減債基金 = を負擔せしめるとか特別會計關係の恩給を三分の一負擔せしめることはない、それ等は兩税委讓とは全然別個のものでだヾ今迄の立前が常軌でないからこれが立直をなさうとするに過ぎぬ、それに委讓はまだ今日明日のことでないからさう今から頭痛にする必要もなかから

（寫眞は黒田次官）

韓復渠氏の寢返りで 馮氏遂に下野に決す

大勢既に決せりと見る

【北平二十八日發電通至急報】馮玉祥氏は韓復渠氏の寢返りにより昨日潼關に會議を開き大勢既に決せりとして下野甘粛に歸參に決した

殿下御病状は心配の要なし

韓李王職長官 釜山にて語る

【釜山特電】かねて東上中であつた韓李王職長官は今朝釜山上陸北行したが李王殿下の御近情について語る

殿下には去月始め以來重角御健康が勝れず昏睡病と拜診されたため本月二十二日より熱海温泉大倉男の別邸にて妃殿下御附添にて御靜養された、御經過頗る好く全く平常の御健康に復された病因は軍務に御勵精になつた爲めではないかと想像される

芳澤公使一行

矢矧で南京行

【上海廿八日發電】芳澤公使一行

興趣盡きせぬ 英國の總選擧

正に三派鼎立の形勢

佐分利貞男氏談

政府からの招電に接し急ぎ歸國の途にあるロンドン駐在日本大使館附參事官佐分利貞男氏は二十八日京城通過一路東都に向つたが車中談

政權を保持した保守黨を向ふにまはし、マクドナルド氏の統率する勞働黨、ロイドジョージ氏のひきゐる自由黨、何れも大衆に歡迎される幾多の政策を掲げて、自黨大勝の夢を描いてゐる、候補者數も從來の幾倍かに達しその猛烈なる事は想像以上である、現在何黨が有利かといへば彼の地の選擧通たる人々が斷案しても今回の選擧だけはわからぬといつて居りまさに三派鼎立といふ所であり、絶對に豫測をゆるさぬ所に今回の選擧の面白さがある、強いて云へば勞働、保守兩黨その何れか新聞を握るかにあるもの〻様だその他の問題については何もしらぬ。

（寫眞左端は佐分利參事官）

重要秘密會議中の 露領事館を襲撃

支那官憲二隊に分れ 文書の強制臨檢を行ふ

【ハルビン廿七日發電】駐哈ロシア總領事メリニコフ駐哈ロシア總領事ズスロフ、東支鐵道副理事長チルキン氏等は二十七日午後零時より總領事館に秘密會議をひらいたが午後一時十分に至り當地支那警察官憲官吏警官百余名は二隊に分れて同總領事館を襲ひ内一隊は領事館の周圍を警戒し他の一隊は館内に踏込み文書の強制臨檢を開始し大捜索を續けてゐる、かくと知つたソヴイエート領事館員は逸早く文書の燒却を企てたので直に消防隊が出動し文書の燒却を防ぐなど現場附近は大混亂を呈したが支那側はピストル彈藥および聯繫證類多數を押收したる上露人側を釋放したがメリニコフ總領事は直に行政長官張景惠氏に抗議を行つた

三年度の 郵便貯金受拂

全鮮各郵便局所で取扱つた昭和三年度中の郵便貯金の受拂高は口數一千七百十三萬一千二百四十一口金額十五億五千八百五十八萬二千四百一圓で、之を前年度に比較すれば口數は八分一厘金額は一割二分の増加である、尚之を受拂各別に示せば左の通り

受入　（口）三三三六　（円）五四四ロ　前年比較　一四五八　一四〇六

拂渡　（口）一五三　（円）一七五、三三三　（口）九四九、五九　（円）五九〇

辭令（二十八日附）

朝鮮博覽會評議員　生田清三郎、草間秀雄、今村武志、松寺竹雄、後和三郎、渡邊豐日子、松村松盛、白銀朝則、中村寅之助、山本犀藏、大村卓一、松本誠、渡邊忍、松井房治郎、松浦鎭次郎

朝鮮博覽會理事を命す（各通）

朝鮮博覽會評議員、加藤敬三郎、有賀光豐、渡邊定一郎、釘本藤次郎、閔大植、古城管堂、元惠常、白完赫、朴榮喆、松岡正男、韓相龍、朴泳孝、有馬純吉、申錫雨、朱鍾良、李相協

朝鮮博覽會理事を囑託す（各通）

囑託　局囑　立川（二十七日附）

御用掛に付總督官房秘書官室及警務局圖書課主管事務囑託を解く

神宮參拜（二十七日）

總數七〇八人▲内譯内地人四四五人▲朝鮮人二五〇人▲支那人一二人▲歐米人一人▲團體京城修養團四〇人▲開城公立商業學校七〇人▲千葉縣香取商業學校二九人▲前年度總數二二一四人

＝人＝

◇黒田大藏次官　二十八日午前九時五十分滿洲より入城朝鮮ホテル投宿▲今井大藏省事務官同上

◇佐分利貞男氏（英國大使館參事官）二十八日午前九時五十分着同十時十分京城發列車にて東行

◇猪瀬一氏（臨時國勢調査部長）鎮南浦出張同地にて病氣滯在中

◇岡本常次郎氏（北鮮日報社長）二十七日夜入城朝鮮旅館へ▲廻井秀治氏（全南商品陳列所長）廿八日朝入城同上

◇丸山物治氏（東京丸山車輪會社取締役）二十八日朝入城天眞樓旅館へ

◇熊平源藏氏（熊平商店社長）▲安井亭次氏（大阪ハリチン商會部長）二十七日入城天眞樓へ

◇小宮正路一氏（北鮮材木事務）二十八日入城同上

◇笠井與三氏（小野田セメント社長）廿八日朝咸南より入城朝鮮ホテルへ

◇小牧太郎次氏（同勝湖里工場長）同上

◇佐藤四郎氏（哈爾賓日日新聞社長）内地歸省の途二十八日朝入城朝鮮ホテル投宿

◇加藤滿吉氏（朝鮮商工新聞經濟部長）及び律子夫人夫人弟勝の三氏は腸チブスに罹され順化院に入院加療中

◇山中大吉氏（辯護士）廿七日夜殷威興山張廿日朝歸城の豫定

◇多田榮吉氏（新義州實業家）内地旅行中二十七日夜入京朝鮮ホテル投宿▲松村松盛氏（土地改良部長）忠南出張中二十七日夜歸任

◇吉田鑑潤氏（江陵郡守）二十七日夕入城旅舍は旅館

◇付身淳日閣室　府内茶屋町一九〇自宅に於て昨夜逝去來る卅一日午前九時葬式を營む筈

あすの天氣（29）

高氣壓は滿洲北部と本邦東北地方に偏り朝鮮は其の中間にあり氣壓の配置は緩漫である、全鮮一般に天氣がよく晴良である、明日は曇り勝ちの天氣となる

豫報	氣	溫
曇一時晴	廿八日正午	二三・九（攝）
	廿七日最高	二六・九（攝）

侠艶靈劍 第四面に掲載

コロムビア洋樂レコード　針音のないレコードニュープロセス

新綠爽快……名曲淸嘯……

六月新譜

管絃樂より

グラズーノフ作「ステンカ・ラージン」交響樂詩　デフオー指揮 ブラグセル王立管絃樂團

マスカーニ作 歌劇「假面」序樂曲　モラヨーリ指揮 ミラン交響管絃樂團

オフエンバツハ作「ホフマン物語」の舟歌　コロムビア交響管絃樂團

聲樂の粹

歌劇「リゴレツト」より　歌劇「エルナニ」より　バリトン ストラキアーリ

傑作集

獨逸管樂 ベトルーシュカ 全三枚 ストラヴインスキイ作並指揮 交響管絃樂團 ¥0.00

ブラームス作 第一交響曲 八枚組 全五枚 ワインガルトナー指揮 ロイアル・フイルハアモニツク管絃樂團 ¥15.00

以上は優美なアルバム附

器樂より

ドボルジヤツク作 スラヴ舞曲(第二) ヴアイオリン ザイデル

ブラームス作 ハンガリアン・ダンス(第一)

ベートーヴェン作 主題と變奏 ヴイオラ テルテイス

メンデルスゾーン作 無言詩 チエロ カサド

チヤイコフスキー作 メロデイー

バツハ作 幻想曲ト短調 オルガン コメツト

チヤイコフスキイ作 メロデイー　道化師のセレナーデ サキソホン ウイードフト

スペインの舞曲　ヴオルガ下り　ルシアン バラライカ合奏團

ダンスレコードより

昨日の薔薇 ポール・ホワイトマン管絃樂團

仲よく仕様よ

可哀さうなお人形 テツド ルキス・バンド

雲が降りたら

素適な室 ベン・セルビン管絃樂團

踊れや踊れ

―以上の他新譜十數種―

お買上は最寄の販賣店にて

日本コロムビア蓄音器株式會社

Columbia

要人に護られ 靈柩南京に入る

長江の空は飽くまでも晴れて 弔旗哀し亂舞の數機

【南京廿八日發】二十六日北平を出發し戰禍みなぎる津浦線を南下した民國革命の父孫文の靈柩列車は二十八日午前十時浦口驛に到着した、この日浦口停車場附近から碼頭一帶は

早朝 から首都衛戍司令部派遣の憲兵衛隊約五百名によつて警戒され午前八時頃から胡漢民、譚延闓、戴天仇、吳稚暉、張靜江、蔡元培、王寵惠、孔祥熙、同夫人、王正廷、同夫人、宋子文同夫人、趙戴文、鄒魯等の中央要人その他各界代表はぞくぞくランチで長江を渡り、いづれも喪服姿を驛頭にあらはしプラットホームの定めの位置につく、蔣介石氏夫人宋美齡女史の美しい喪服姿も痛ましい人波からプラットホームに現れる、やがて午前九時五十分靈柩列車南京の獅子山砲臺から突如殷々たる百一發の禮砲が打出され數機の飛行機は弔旗を風に靡かせて紺碧にはれ渡つた南京、浦口の空を或は高く或は低く飛び靈柩列車の接近を報ずると列車からは北京より隨行の孫文遺族孫科、同夫人、孫文未亡人宋慶齡女史、林森、吳鐵城氏等の迎櫬委員等下りたち、これにつゞいて

徐州 まで出迎へた蔣介石氏が姿をあらはし、これと前後して孫文の近親者として北平から同道の孫文生前の同志梅屋庄吉翁、山田純三郎氏、前代議士萱野長知氏等の顏もみへる。ロシアからの長途を疲れやつれした顏に新たな涙のあとも痛ましい宋慶齡未亡人の喪服姿は人の心を强く打つたやうにみへた、やがて靈櫬車の扉は開かれ儀仗一同三度敬禮の禮をなし默哀三分間『哀しみの曲』の吹奏が驛頭の空氣をふるはす棺は白綢の青天白日旗に覆はれ、推い花輪に埋もれた孫文の靈柩は四十名の奉仕者の手で列車から靈櫬に移され奉仕者の肩に擔はれた、かくて靈柩は孫科、宋子文、未亡人宋慶齡、蔣介石、宋美齡、宋子文等の遺族者等を始め全奉迎者にまもられ碼頭に運ばれそこで嚴かな儀式のうちに威勝號に移された、この時在泊の支那軍

弔砲 を放つて革命の父孫文の靈柩を初め各國軍艦は何れも百一發の弔砲を發し第一艦隊外艦隊司令官陳紹寬もその列にあり靈柩の通過の中艦隊に向つて弔砲を放つた、時に十一時四十分である。靈柩は正午碼頭に陸あげされ、それより各界の要人各界代表軍隊にまもられ一路中山路を中央黨部に向ひ二十八日より四日間中央黨部大禮堂に安置されることになつてゐる

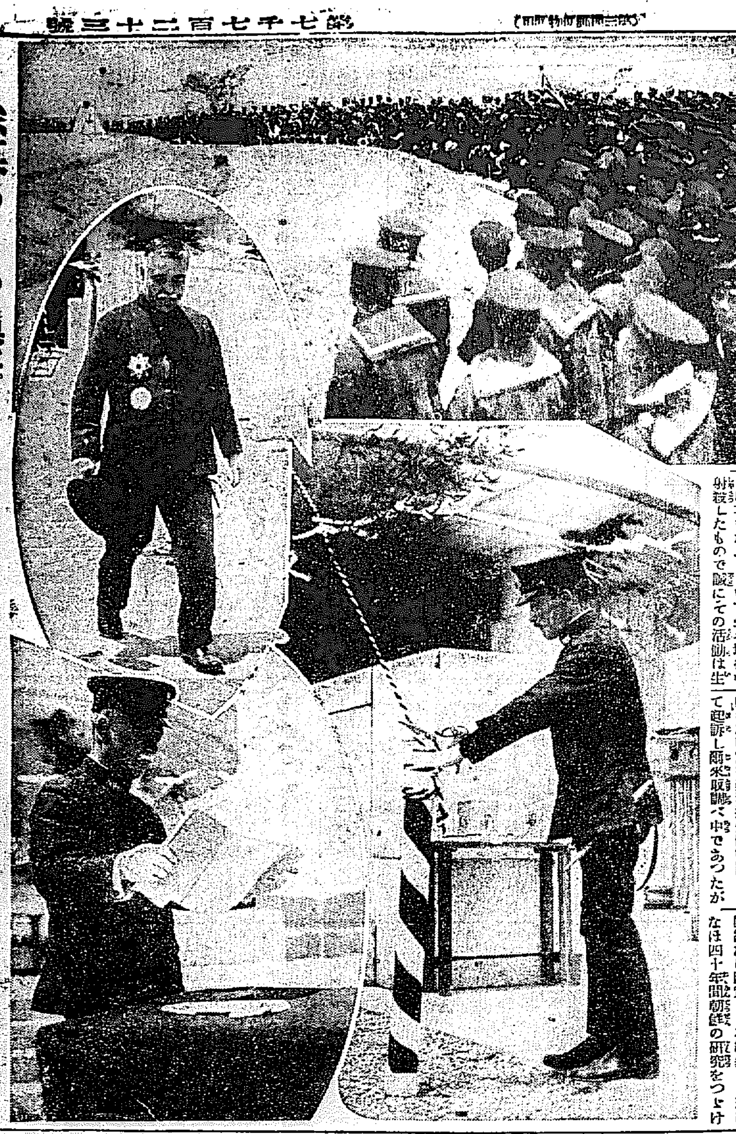

除幕の日の鎭海

上は式場を埋めた海の勇士たち、左は玉串をさゝげて恭しく拜禮する谷口鎭海要港部司令官、下は竹下大將の鎭海の名代である田中將、右下げ除幕の鋏を入れる嘉納治五郎男

必死の覺悟で 兇賊を殪す

平石警部補に 功勞徽章を附與

昭和二年五月忠北槐山郡成大鷄面龍天院里李某方へモーゼル銃二挺を擬し家人を脅迫し金品を強奪して以來忠北、江原、忠北の三道を荒し廻つた兇賊金用才を危險を冒して逮捕した平石警部補に對しこの程警察の金鵄勳章ともいふべき警察官吏功勞記章を附與せられた、即ち犯人は五月二十七日午後八時頃龍洞犯行後三道にわたつて暴れ廻り放火、强盜、器物毀損等十七件および平安北道管内においても同じく十四件を働き各道警察部は擧げて犯人の檢擧に努め昭和三年九月三日犯人が根據地小白山に籠ることを聞き込んだ平石警部補は山賊に急行して張込すること七晝夜次いで兄弟峯にいたり愈々をうかゞつて居る中これを知つた犯人金用才は共犯金斗煥と共にモーゼルピストルを亂射し平石警部補は右腕に左足小腿部に重傷を負ひつゝも肉薄突進して一撃を以て金用才をたふしついで金斗煥をも射殺したもので實にその活動は生きて再び歸らざる覺悟を以て職に當たつたもので此の勇敢なる行動は一般警察官の範とするに足るもので今回特に功勞記章を附與されたものである(寫眞は平石警部補)

殖産信託は嚴重監視

重役連は一先づ釋放

過般來鍾路署において取調べ中であつた鍾路二丁目朝鮮殖産信託會社の資本金增資にからまる背任詐欺事件については本件發生以來取締役全部を拘留處分に附し嚴重取調べを進めてゐたが、犯罪は明白ではあるもこの際取締役を處分する時は會社全滅が破滅に瀕し第三者に多大なる迷惑をおよぼすので再び出來うるならば善後處置をなさしめ部分鍾路署において嚴重監視をなすこととして二十七日取締役全部を釋放した

中江教諭も 無事に退院

生徒も經過は良い 電車顚覆の負傷者

淑明女學校生徒の電車顚覆事件突發と同時に京城醫專附屬病院へ收容された負傷者は約四十名にのぼつてゐたがそのうち

輕傷者 は應急手當てを受けて歸宅、重傷者として殘つた中江教諭ほか生徒九名は白外科醫長の下に治療中のところ最も憂慮された頭蓋骨を打つた中江教諭も八日目出度退院し目下同院には骨盤を破つた崔龍女(一七)ほか四名が入院してゐるがこの人々も近く退院する模樣である。白外科醫長は語る

『一番心配であつた安江さんも事なくすみ、たゞ今五名のこつておりますがみんな經過は

順調で 少くとも二週間以内に全部退院出來ると思つております。みんなが元氣に退院して行くのを見て私も心うれしく感じてゐるわけです』

電車顚覆事件、公判へ

運轉手の取調一段落

淑明女學校生徒の電車顚覆事件に關し去る二十一日佐々木檢事は運轉手石田重を業務過失傷害罪として起訴し爾來取調べ中であつたが二十八日に至り一切の取調べを了へいよいよ京城地方法院の公判に附すこととなつた、近く第一回公判が具體判長、渡部檢事立會の下に開かれるはずである

少年の家出

慶尚南道咸陽郡直方里村田鵝兵衛の次男勝治(一七)は二十日家出して京城に來たり、二十二日附の手紙を京城驛から父親に送り、金がないから死ぬむね書き送つたので、大いに驚き同地の警察に同人の搜査保護方を願ひ出たので二十七日府內各署に搜査方を依頼して來た

身元保證の判決

延期となる

無限責無期限の『身元保證』に關する高等法院の聯合判決による判決は多大の興味をもたれて判決日である廿八日には同法廷は詰め掛けた聽衆者は勿論直接關係の關係者である全國各地の金融組合理事をはじめ會社、銀行側からも成り行き如何と傍聽につめかけたが、判決不決定のため延期せず判決日は無期延期となつた

朝鮮を愛する 巨人の言葉

あす來青閣に於て 金澤博士の講演

わが國語學の權威で朝鮮研究の泰斗なる文學博士金澤庄三郎氏の入城を機として本社は二十九日午後七時半より本社來青閣で博士の講演會を開催することとなつた。博士が『日本文法論』『辭林』『日鮮同祖論』の著者としてわが國の辭典界の泰斗としてわが國の誇るべき

篤學者 たることは世すでに知るところであり、最近の『日鮮古語』の公刊はその該博なる智識と周到なる研究とによつて世に異常な衝動を與へてゐる、同博士は卅余年前渡鮮し日本公使館に滯在し、朝鮮の研究に努め、寺内總督時代にはしばしば渡鮮して朝鮮統治に獻策し、功績多く、現になほ四十年朝鮮の研究をつゞけ、東京の同博士邸宅なる鐵筋コンクリート建の大書庫は世に得難き朝鮮の古文獻を蒐集し、世界に比類のなきこの書庫は國寶とまで稱せられてゐるほどであり朝鮮研究の第一人者なる博士はまた『朝鮮を愛する所以』のである。本社は朝鮮の研究についてさきに種々なる施設をなしてこれを世にすゝめ、また國語普及について種々なる

運動を なしてゐたが、朝鮮博士を迎へてひらく廿九日の講演會は、またこの趣旨に外ならず、朝鮮を知る博士の一言一句は傾聽すべく、近來の大講演會である當夜は講演題目は『内地におけるまつられたる朝鮮の神』といひ、その内容は朝鮮の實在せる人物にして内地で神に祭祀されて偉大なる社となせるもの京都、大阪に二社あり大阪なる大社は博士の座神となつてゐる深い關係にありて必ずや興味多き講演であらう來聽を歡迎してゐる

明石と組紐 新柄揃ひ ちどめ 京城本町

減少した 山火事

本年は一萬町歩未滿

昨年は本年五月までに八萬一千百八十五町歩の小火事を生じ當局の心配を惹からしめたが本年は非常に少くこの點べだと一萬町歩にも達すまいといはれてゐる、今年かく山火事の少かつた原因は取締機關の充實したこともその一つではあるが主として警察官の努力によることであるさうで、警察官さへ多ければ山火事は少く木の成長はよいと山林部は大喜びである

二人組のお 天氣詐欺師

慶北生れ崔日鍾は詐欺前科三犯の頭かものであるが、廿二日午前八時頃平北定州郡西面下端洞朴鍾昱が當在中の娘に縁談を與へるべく上京京城驛に降り立つたを相棒朴元植と共に甘言巧みに近寄り山に誘ひ込み金をひろつたから三人してわけやうと言ひ朴から五十二圓を捲きあげた外數ヶ所で東その他各地で右手段のお天氣詐欺を働いてゐた處廿七日市内で徘徊中鍾路署員に逮捕された

自轉車で突き飛ばす

老人死亡

二十六日午前十一時、高陽郡碧蹄面高陽里路上において同里李千萬が張氏を自轉車にて突き飛ばし頭部を强打させ、同夜午後十時頃遂に死亡したとの通知があつたが、本町署に不審の點があるので二十八日西大門署柳口主任は鑑識係を同行檢屍に向つた

健康と長壽の素 純良 米の胚芽 脚氣に卓効あり 二百三十五錢 一圓二十五錢 八十五錢 三越、明治屋、山岸藥店其他有名藥店食品店に有り 製造元 藥草理化學研究所

仁川を中心に 大疑獄暴露か

官塩販賣許可に絡まり 某氏の身邊危し

【仁川電話】春川の山尾某(假名)は昨年來仁川一流料亭花月樓において數回宴を催し盛んに遊興をなし京城府大門通り某旅館に滯在し豪遊を極めてゐたが一方仁川の某氏も同樣揮毫數千代をあげて某遊泉にしけ込むなどその豪遊ぶりは

世人 の注目を惹きとかくの風評がたへなかつたが山尾某は京城旅行中數日前春川署に拘引詐欺被疑者として春川署とともに取調べ續行中であるが仁川署小坂刑事部長は二十七日突如活動を開始し鮮總に至つて山尾某および仁川某氏の遊興ぶりにつき祕密裡に取調べを行ふところによれば前記山尾某は春川の某氏より官鹽販賣の特許式において數千圓を支出せしめてゐるといはれ本年中に暴露あるやいなや不明なるも山尾は仁川の某氏と先に官鹽販賣會社の設立について觸るにおいて會合を重ねたらしいが遂に不成功に終つた模樣でこの間不正行爲ありや否やは目下のところ

斷定 し難いが山尾および仁川の某氏に對する世人の疑惑は春川署および仁川署の活動によつて近く判明するであらう

山戀の人に 忙しい金剛山

バンガロー五棟も みんな豫約ずみ

金剛山の山開きは、昨年から半月早くなつて五月十五日からはじまつたが、廿八日までの金剛山のホテル宿泊客は内外人併せて長安寺ホテル十八名、溫井里ホテル廿三名で、昨年より少し多いが、まだ忙しくはない樣子である、しかし卅九日は國際觀光團武藤大將一行十數名が外金剛から内金剛に行くはずで、朝鮮ホテル宿泊の外人客の中にも金剛山遊覽に赴くものもあるなど、殊に今年は今まで例年にない好天氣續きなので、この分では今後遊覽客も激增するものとホテルでは諸般の準備をとゝのへてゐる、なほ溫井里ホテルのバンガロー五棟は今年はすでに八月中の豫約が成立したがこれ等は主として上海方面の外人連である、今年は殊に朝鮮旅行者があつて内外人の來鮮も多くこれ等の便利をはかる爲、鐵道も金剛山電鐵では來る八月末までに金剛山下の縣線まで開通するはずであるから遊覽時間の短縮と共に金剛山遊覽客は一層激增を見る模樣である

ペルシヤに 叛亂

【テヘラン電報】カシュキー族の武裝したる約一萬八千人はシアイラズ附近にて叛亂を起し政府軍隊と數ケ所にて小衝突をなした右はペルシヤ政府がカシュキー族の酋長を人質としてテヘランに抑留したためである

自由出漁は 主權の侵害

勞農御用紙の所論

【モスクワ電報】日本露領水產業組合のカムチヤツカ方面自由出漁をなすの說に對し勞農御用紙イスヴエスチアはその社說において日本に對し强硬な警告を與へかゝる侵略的行爲はロシアの主權を侵すものであり若し自由出漁を斷行せばロシアはこれに對し必要の手段を執るべしと斷言してゐる

工藝會館に 美術寫眞

一般から募集

朝鮮の美術工藝教育館に陳列するため總督府では一般から美術寫眞を募集することとなつたが應募者は左の要項により八月三十日までに申込を要することになつてゐる ▲出品は朝鮮に於ける題材に依り自己の製作したるものに限る ▲出品は製作後一年以內のものたること ▲出品製作者は朝鮮に本籍を有する者又は博覽會迄引續き六月以上朝鮮に居住する者 ▲同一人の出品は三點以內 ▲同一人の意匠に依らざる製作回の作は一個に裝裝したるものと雖も二個以上の作品と認むべきものは二個以上に分離せるものと雖も之を一點と見做す前項の事實は審查員の認定に依る ▲同一人の陳列出品は一年以內 ▲出品は額裝裝等出品人に於て適宜の裝飾設備をなすべし ▲出品には一點毎に命題及出品人氏名を記したる出品札を貼附すべし ▲出品をなさんとするときは別紙出品申込用紙に依り七月三十日迄に本府學務局內朝鮮博覽會美術工藝教育館事務所に申込むべし

古巣へ巡戻り

高陽郡崇仁面新設里林今龍は三ケ月前にモヒ中毒で本町署に檢擧され西大門刑務所に服役二十八日刑期を終へ出所したがモヒ中毒の以前大正十四年四月に市内玉川洞一二三番地布木店買助秀に雇傭四足貧紛二足價格約五百圓のものを詐取してゐたことが鍾路署に探知され刑務所の門から鍾路署の留置場へと送られて來た數日後又もとの古巣刑務所へ送られるはず

明大留守軍 京城で一戰

今春早大、日大、國大に各一勝一敗し帝大、日大、國大等を一蹴して氣を吐いた明大留守軍は朝鮮體育協會の招聘に依り來城、六月三、四、五の三日間京城に於て各チームと試合することとなつたがメンバー及び出身校は左の通りである

(投) 川塚 中鬼 藤川 加八 川村 井中 井關 玉岩 林 小三 浦相 吉針 村澤 米松

(捕)(一)(二)(三)(遊)(右中)(左)

財務局優勝

總督府職員協會陸上競技大會は財務局四十一點、内務局二十四點、殖産局十九點で財務局優勝した

人蔘湯

▲既報の欽り毎月三十日を朝鮮の休デーと決定した ▲京城放送局では第一日たる三十日午後六時から三十分松井專賣局長が『禁酒會について』の題で放送の後、同局の活動狀況その他をマイクロホンを通じて ▲一般市民へ報告することとなつた ▲全鮮五十余の私立中等學校長は數日來京城に集合し ▲鐵路青年會館で協議會を開催しつゝあるが右は私立學校の教育方針を如何にすべきかを決定する重大な意義を有するものとして一般から非常に注目されてゐるが學務局では『なに大したことはない』と輕くあしらつてゐる

準禁治産宣告 公告 京城府社稷洞九六番地 李秀 明治三十七年二月十四日生 右者心神耗弱者ト認メ昭和四年五月十七日準禁治産ノ宣告ヲ爲シタリ 京城地方法院

小切手紛失無効公告 一、金貳百圓也 一、支拂銀行 東拓銀行 朝鮮銀行 光州支店 一、取組銀行 一、取組月日 五月三日 一、受取人 持參人 一、小切手番號 第二號 右紛失致候ニ付キ爾今無効トス 全南光州面 振出人 揚林里 農場

永年難病の諸君に 門弟を授與す 長崎縣南高來郡 日蓮寺別院

東京ペン學會 東京市外阿佐ヶ谷五二六番地 日本大學附屬二中學 見本無代 男女ペン字上達教授 どんな悪筆な方でも必ずペン字が上手になる

大阪標記製作所 水道・瓦斯・電燈・組合・門標 ホーロー看板 マーク 東成區生野國分町平野街道

産兒制限 月やく 東京巣鴨 竹田律あさ

農家に急告 ... 一反歩から玄米八石まで ... 十二石まで ... 東京麹町區 農業教育會

酒井婦人病院 京城永樂町二丁目 入院隨意 電話 酒井一郎

養蜂 定價表進呈 大邱府 吉村養蜂場

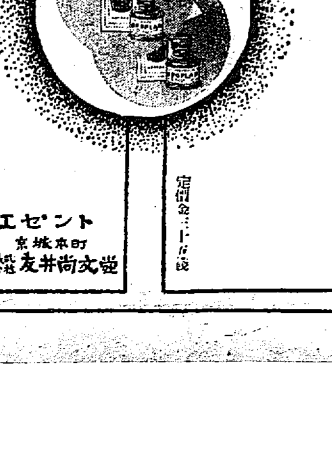

エセント 京城本町 株式會社 尚文堂

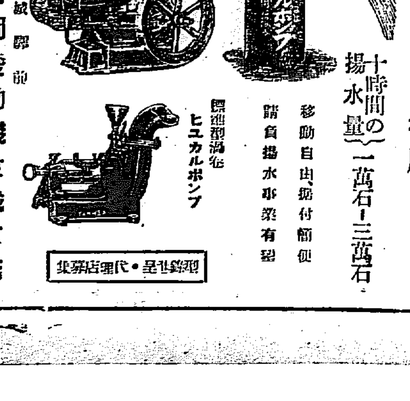

旱魃の脅威は ヤンマーに征服 十時間の揚水量 一萬石～三萬石 移動自由 据付簡便 請負揚水事業有望 山岡發動機 京城支店 京城驛前 電話本局長一〇〇三番 振替京城一一五二五番

日の出は東より 瓶の出は畑より 畑硝子製造所 京城府古市町 電話本七四六番 三ッの特長 親切 迅速 安價

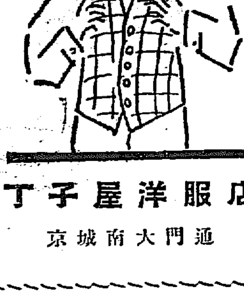

夏服用 替チヨツキ 夏の服裝美は替チヨツキによつて完成される…… 紋ポプリン 三圓八十錢ヨリ 替チヨツキ 四圓八十錢マデ 替チヨツキと白ズボン賣出 階上 丁子屋洋服店 京城南大門通

大切な子供の教育 先づ自覺を促せ

個性境遇に依つて指導方法を換へよ

京城師範附屬幼稚園校長 大多和顯氏談

私共は社會を人類向上のためにより上きものを造上げてもつと愉快なもつと幸福な人生を樂めるやうに努めねばならない。それにはは現代社會を改善する事も必要ですがもつと

根本的に 重大なのは子供の教育であります子供は環境性が非常に強くその周圍の人の指導如何によつて左右せられる事が多いゆゑに兩親はまづ自己自身の行動をつゝしむべきは勿論自分が實行してゐない事は決して子供に强ひてはいけない。私は或る時生徒に靴は自分で磨かねばなりませんといひ聞して置きました處が或朝二三人の生徒が私の處に樣子を見に來たらしく、丁度その時靴をみがいてゐた私を見てやはり先生は自分でみがいてゐるですねといつたことがあるが、もし私の言が實行を伴つてゐなかつたと判つたならば生徒達はそれ以後決して靴をみがかなかつたでせう。又子供が遊び事をしてゐる時、父なり母なりはその遊びの中に子供をよく理解せねばなりません

或る子供 が家庭において積木をして遊んでゐてそのかたはらにゐた父が面白半分に出來かゝつてゐる積木を崩し子供はそれを再び積し父は又それを崩し、子供は遂に怒り父を打つて父しかられ、その子はひねくれ者になつてしまつた例もあります。この時の父の行爲はほんの些細な事の樣ですが子供にして見れば自己の總ての知恵を傾けて何物かを創造しやうとしてゐる時ですからこんな場合は子供の創造を助くべく指導すべきであります。そして指導する場合はどこ〳〵までも子供自身の

自覺に訴 へしめる事が肝要です。惡い事をした時でも一

あなたはよい子でせう、いゝ子がそんな事をしますか」と自覺を促せば子供はきつと純眞な氣持に立返るものです。又小言をいふにしてもその子供々々の個性なり境遇なりによつて或る時はしんみりと解き或る時は威嚇を必要とする時もあります。が然しいかなる場合でも個性境遇を充分理解して子供自身からの自覺を促すといふ氣持ちで指導せねばならぬと思ひます

種痘

梅雨期も近くいよ〳〵傳染病季節になつて來て突然天然痘患者が發生して來ました。この病氣は患者との接觸或は患者の附着せる衣類等によつて感染する事が多く傳染力が非常に猛烈を極め忽ちにして蔓延しますが然し種痘によつて完全に豫防する事が出來ます。世界の文明諸國では何れも法律をもつてその豫防策として種痘を勵行しております。わが國でも早くから二回の定期種痘は必ず行つてゐるが、それ程恐ろしい病氣であります。種痘の有効期間については以前は一生涯有効なものとされておりましたが、最近の學說では五ケ年有効であるといふ說が現れました。轉ばぬ先の杖に兎に角この際早く種痘しておけば安心です。若萬一罹つても極く輕くて濟み、死亡するやうな虞ひはありません。そして種痘しても完全に癒つかぬ場合には更に何回でもやつておく方が何よりも肝腎であります。

なほ注意すべき事は種痘した當日は絕對に入浴は避けなければいけません。その後三四日經つたら入浴しても差支ありませんが腫物が表れたなら入浴は差控へなければなりません。それに種痘後は非常に痒味を覺えますので、子供等はよく搔き壞す事がありますから繃帶をしてやらなければなりません。（京城府防疫醫柏木談）

最前線にたつ「キングオブキングス」

映畫界の至寶作品 近日封切公開さる

世界映畫界の最前線にたち最高峰を占むる優秀作品として斯界にセンセーションをまき起こした問題の映畫アメリカ、パテーインターナショナル會社作品「キング、オブ、キングス」の上映の日が迫つた。その名はひとりアメリカのみに止まらず、海外にまで聞くとゞろき渡つた映畫監督界の巨匠セシル、ビ、デミール氏が彼の手腕を縱橫に揮し盡れる彼の半生をこれにさゝげ永久の不朽篇として、更にインターナショナル會社が五百萬圓の巨費を投じ製作日數實に二ケ年をつかひ總演出五萬余人の登場人物を驅使して作成された寶玉篇「キング、オブ、キングス」は名實ともに備はる雄篇としてアメリカニューヨークに於ては記錄破りの三ケ年續演興行を續行したもので、これに對する讚嘆の聲はすでに今日まで映畫人にのべつくされてゐる。これを主催する京城メソヂスト教會日曜學校では教會員總出で活動してゐるから公開のあかつきは空前の盛況を呈するだらう（寫眞はその一場面）

南宗派 投入生花

來る一、二兩日 美術俱樂部で

南山町の南宗派振興會師範中主催の投入生花發表大會は來る六月一二兩日晝夜、南山町美術俱樂部で開くが、三十一日には各種花卉を蒐集して生込みを行ふと

榮養料理 貝の御料理（榮養研究所）

▲材料（三人前）—小麥粉三十五匁、赤味噌廿匁、アサリむき身廿匁、大根五十匁、バタ少々 ▲調理法—メリケン粉を取り、水を少しづゝ加へてよく捏ね十八個の團子に分けその團子を平たく延ばし煎餅の如くに作つて置く、擂りの味噌全部をアサリのむき身と指頭にてよく混ぜ合せ、その十八分の一づゝを取りて前の煎餅にて手際好く包む、バタを溶溶したフライ鍋又は天火にて上下兩面より燒く、六個宛が一人前となる。大根はセンに切り又はオロシに作つて皿に添へる。燒く代りに御飯蒸しにて蒸すも良い、右二つの法何れも風變りの美味を賞玩することが出來る 蛋白質は三六、二瓦、カロリは六七〇

中等學校籠球戰

府內中等學校聯盟競技大會バスケットボール競技會廿七日の試合は午後四時より青年會コートで開戰し左記のスコアーで京城師範及徽新高普軍勝つ

京城師範 京城工業
前半戰 二三點—六點
後半戰 一六點—八點
計 三九點 對 十四點

徽新高普 道立師範
前半戰 二三點—一一點
後半戰 一七點—八點
計 四〇點 對 一九點

喜樂館（二十九日から）

▲寫眞『日活太秦撮影所落成式』▲『俠骨大前田英五郎道中記』八巻、葛木香一、尾上華丈、櫻井京子、若葉馨主演▲映畫劇『饗宴』全十二巻夏川靜江、淵花久子、洋島ルイ子、佐久間妙子、神田俊二、横山運平、三桝豐、三田實、島耕二、谷幹一共演

◇廿九日（水）午後七時半より 金澤博士講演會 主催 京城日報社

◇三十一日（金）午後八時より 講師 堺大主教當日二時着 カトリック教講演會 主催 京城カトリック教會信者

◇六月八日（土）午後七時半より エメラ化粧料 美粧實演の會

◇六月九日（日）午後一時より ピアノ温習會 主催 双葉音樂會

來青閣

JODK プログラム

五月二十九日（水曜日）

午前一〇、〇〇 氣象概況、各地天氣概況
同一〇、三〇 料理獻立、日用品値段
正午 時報、ニュース
午後〇、三〇 講演 カトリック教會佈教士 三好清一

『思想問題に就て』 氏は前に住職として佛の道を說き來つた人であるが信仰に於ける不滿を感じ、カトリックによりその滿足を得て今では熱烈なる佈教士として立つておられる氏の佛教より神教に入られた動機より、現在思想惡化を宗教的信仰によりこれを善導すべく說かれる筈である

同三、三五 ニュース
同四、三〇 野球戰實況中繼放送 遞信對京電 說明 上原誠治
同六、三〇 童話 中戸堅正
同七、〇〇 講演 『時興集』『金融組合とはどんなものか』 朝鮮金融組合協會理事 山根譓

明三十日が金融組合創立二十二周年記念日に當る爾來時勢制度の變革に伴ふ發達、及同組合業務の概況を一般的に分り易く說明される筈である

同七、三〇 ニュース
同七、四〇 山田流箏曲 園田松葉 後嵯 外一曲
同八、〇〇 內地演藝中繼放送 東京中繼
音曲（吹き寄せ） 三遊亭萬橘
東流二絃琴 一、千島 唄 藤舍芦水 二、三津の綾 二絃琴 藤舍芦江 同 藤舍芦信 同 藤舍芦天津
同九、〇〇 翌日プログラム發表 氣象概況、時報 ニュース
同九、二〇 南道短歌獨唱と合唱 河弄珠 一、短歌二種 二、春香歌 三、沈清歌 西道雜歌と大芩合奏 唄 李錦玉 大芩 李俊熙

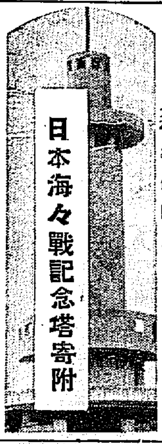

日本海々戰記念塔寄附

▲四圓四十六錢金泉在軍分會▲五圓馬山府京町馬山金融組合▲三十八圓四十二錢咸興步兵第七十四聯隊一同▲四圓〇七錢平北批峴普通校▲十七圓六十錢平壤大日本製糖會社支店▲一圓十五錢北海道網走線小利別保線事務所▲卅錢北海道釧路國姉別驛一同▲一圓北海道千島國沙那村郵便局長友會▲五圓大阪市東區八川町御靈筋角共保生命會社支店▲三圓廿九錢羅南第十九師團司令部▲十七圓四十錢佐賀市赤松町龍泰寺小路橋本方佐賀市海軍班▲五圓東北線小牛田驛一同▲一圓山口縣玖珂町處女會▲十三圓十二錢千葉縣須賀村長扱▲五圓東京市日本橋區本町松本龍松▲五圓神奈川縣川崎青木正太郎▲十圓十二錢北海道旭川工兵第七大隊▲二圓四十六錢兵庫縣細川村第二小學校▲十五圓德島市高等工業學校々友會▲十圓鹿兒島市鹿兒島郵船會社々長又ヶ田新太郎▲五圓鹿兒島市西區北通三谷觀秀▲十圓松山市萱町松山稅務署員一同▲二圓京都市下鴨西林町十木五郎▲五圓京都市四條通旅屋シマ▲十圓東京府巢鴨町宮下鈴木富太郎▲五十圓鎭海市飛鳳里上原作市▲五十圓鎭海學校通中出清太郎▲二圓東京市小石川區加藤千代子▲五圓東京市京橋區木下高會▲五十圓鎭海橋本脇田伊之助▲十圓龍山第二十師團司令部判任團▲十圓京城貴金町清水組京城支店▲百十七圓三十二錢慶南蔚山郡守扱▲十圓金南梁山浦在軍分會▲五百圓朝鮮總督山梨半造▲三百卅九圓八十五錢馬山府尹板垣只二扱▲四十七圓廿錢奉天駐劄步兵第三十三聯隊▲三圓北海道根室稅務署一同▲十圓兵庫縣赤穗町尙武會長岩佐一郎▲一圓長岡市表町鷲尾德之助▲二圓長崎郵便局外郵會▲三圓岩手縣一ノ關驛保線區一同▲三圓東京芝區伊藤又吉▲二圓五十錢東京市淺草區松本錢治郎商店一同▲十圓東京市四ッ谷區ほてい屋吳服店▲十七圓四十七錢鹿兒島縣山川村々長日高萬里吉▲一圓佐賀縣鳥栖町鐵道省鳥栖通信區一同▲三圓岡山縣玉島町玉島商業學校▲四十六圓五十三錢軍艦加古主計長扱▲一百圓東京市麴町區織田昇次郎

將棋新手合（一）

於東京市日本橋區蠣殼町一の四 蒔呂木將棋所

香落 △六段 坂塚榮一郎（東京） ▲四段 志澤春吉（東京）

（圖は四八銀迄の局面）

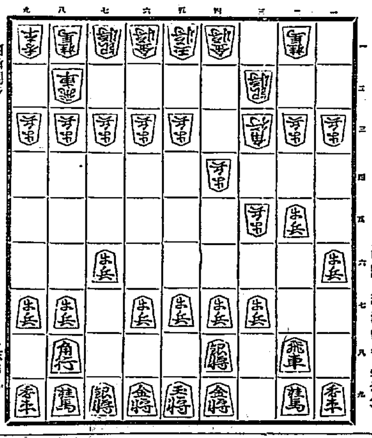

持駒 △坂塚氏 ナシ ▲志澤氏 ナシ

△三四步 ▲七六步 △四四步 ▲二六步 △三五步 ▲二五步
△三二角 ▲一六步 △三二銀 ▲四八銀 △四三銀 ▲一五步
△二二飛 ▲六八玉 △六二玉 ▲七八玉 △七二玉 ▲四六步
（以下次號）

蒔呂木七段評（上手）三二銀と早く上るのは、飛車を端へ振る持久戰策と、三筋へ振る急戰策を含んだ手段である。
（下手）一五步と突張るのは、敵の策戰を極める意味があつて至當である。
（上手）一二飛と廻つて端を受けるのは持久戰形にして、玉將の圍ひを整へ後ち戰に移る含みである。
（下手）四六步と突き、四筋から攻勢を探るのは當然の攻めであるが、此處は九六步と突き、九四步と受けさせてから、攻勢に轉ずべきである。

燃料界の革命

世界的發明

●重質●自働●重油●燃燒機の出現●

特許 我國に誇るべき一大發明として驚異を以て見られてゐる東京神田區三崎町液體燃料株式會社の『重油燃燒機』の實驗公開を來る廿九日午前九時より午後四時まで釜山商業會議所樓上において行ふこと、なつて居るが燃料を使用する一般業者は勿論浴場。病院。旅館。料理屋。醸造業。製菓業者。洗濯業者等の一大福音であるがその他一般の實驗を歡迎してゐると因に內地代理店希望の方は釜山幸町大池旅館內液體燃料株式會社出張員あて照會ありたし。

神田伯山師 名人の名講談

一日から向ふ四日間 ◇……京城公會堂で……◇

本社後援

開設 中央齒醫院 院主 堀本音五郎 仁川本町（朝日組隣）
齒牙の衞生保健、技術の完全に留意し熱心と親切を以て一般諸君に從事する積りになりますから何分御後援を御願ひいたします。

信頼!! キキメ本位の 服んで効く 頭痛 歯痛、頭痛 神經痛、ロイマチス等には直ちに試みられよ 必ずや偉効を奏す 效 圓 散 東京・大阪 森田製藥所 ◇全國藥店にあり

寫眞は ワタナベーヱ 本町一丁目 電本三九二

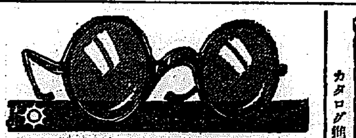
京城帝國大學御用 赤十字病院 總督府病院 江頭眼科 金井眼科 御指定
弊店ニテ御買上ノ眼鏡ハ消毒シテ販賣致シマス店員一同每日數回手ヲ洗滌シ清潔衞生ヲ重ンジテ從業致シマス
眼鏡を掛けて容貌を良くも惡しくもします、弊堂は容貌良く成る樣專心研究して御用を承つて居ります。眼鏡の御注文は何卒弊堂に仰付下さい
京城府本町二丁目 大學堂眼鏡店 電本二三七五番 振替京城一二二九番
本店 大阪市南區心齋橋南詰西 電南六〇五六

各種ヒヨコは代田人工孵化場 カタログ無料 大邱府東雲町八四

大田中川旅館一新謹告
大田の宿屋と云へば中川旅館と眞先きに皆樣の御承知の事でしたが何故か近頃は振はない樣ですから今回私が引受け經營致す事となり萬事改善一新して御客樣方の御意に叶ふ樣細心の注意と精々勉强致す考ですから新たな御氣分でどし〳〵御投宿の榮を賜り度伏して御願ひ申上げます 敬具
昭和四年五月
大田驛前（電話二二番） 中川旅館 新館主 立川定吉

運動家は家庭常備藥 ペルメルを必ずお持なさい 怪我も日燒も疲勞もスグ治ります

一番ヨクキク 雞冠の渦巻かとりせんかう
大阪 土佐堀三 上山ペルメル共同商社

宮內省御用達 菊正宗 京城 前田商店 釜山 本嘉納釜山支店

朝鮮名物 牛肉平壤煮 發賣元 桑田商店

高級醬油 キッコーユウ
景品附大賣出し 五月末日マデ
お買物上手な奥樣は必らず キッコーユウ醬油をお求めになります
㊗壹升瓶詰壹本每に清酢四合詰壹本進呈
㊗小樽壹丁お求め每に湯上りタオル一枚進呈
お近所の販賣店にてお買上願ます
みやこ味噌本舖 京城 嶋屋釀造所

朝鮮米穀の新使命（七）

…國に一層積極的な宣傳としてアメリカの同業組合で最近新にやり出した事を書いて見やう。

七、需要の促進

米穀の需要を促進する爲には個々の業者が各自廣告に骨折るよりも組合の事業として之を行つたが一層經濟的にして又大なる効果を擧げうることはいふまでもない。又組合でやる方が單に大衆に廣く行はれるのみならず、又その應用しうる方法も甚だ多いのである。例へば品評會などを催して公衆を招待し最も廣く人氣を招く方法を講ずることが出來る。又活動寫眞やラヂオも利用することも出來る。アメリカのある組合では此の方法を應用して組合員の販賣をつける方法を應用したりしてゐる。一方において組合員全體共通の販路を作ることも殆んと一般に行はれて來た。

これ等の宣傳の内には大衆の嗜好にこびりついて仕舞つたものもある。宣傳の方法としては新聞廣告、パンフレットによりその使用方法を教へるもの、雜誌廣告、カレンダー、カード、ポスター等によるもの等極めて多數に行はれてゐるが、これ等も組合でやれば大規模で有効に行はれるのである。又組合は商人を招聘してその勧誘をさせ、需要者に瞭答せしめることも試みられてゐる

大體準備終つた 春繭資金警戒勝ち

内交渉ぼつ〳〵開始

春繭資金をはじめ綿糸布その他の資金も一段落の姿となつてゐるので金融界は目先閑散な形勢を呈してゐるが、來月早々から賣出す春繭資金需要を控へてゐるだけ各金融業者は目下これが準備に努めつつあり、大部分はすでにその準備を終つた模様である。しかして、すでにぼつ〳〵需要資金に對する内交渉も開始された所もあるが、金融業者のこれに對する態度は大體において警戒氣分から脱し得ない狀態にある。これは内地における蠶糸業者の原料手持ちが減少してゐるので目下やゝ買ひ煽り氣味に騰貴しつゝある所へ金融緩漫が傳へられてゐる所にあり、一方蠶繭生糸は千三百圓臺ののうは三月初めに戻らうとする懸念が多く蠶糸相場の前途から蠶糸業者の採算が困難視されてゐるためである。現に金融業者のかうした態度は先般における銀行の春繭資金協定が一八錢乃至一錢九厘二錢と内定日歩より一厘高に決定したので內定日歩より一厘高に決定したことにも現れてゐる點もあり、從つて金融業者の場合でも目下ぼつ〳〵開始された資金内交渉においても二錢一厘を普通とし二錢は特別關係のあるものに限られてゐる模様で、生絲資金は當初の豫想を裏切つて一般に高い模様である。

鮮銀券增發

月末繁忙期に入つたので鮮銀券は連日増發をみつゝあるが、廿七日の鮮銀券發行高は發行高九千六百一萬九千圓と前日に比し百四十一萬三千圓増、正貨準備も四千六百四萬二千圓と二百卅二萬八千圓増、保證準備も四千九百九十七萬三千圓と八萬五千圓を増加した。今月は特種資金の需要もないので鮮銀券が今後附増發するとしてもアト二百萬圓内外に過ない模様である

瓦電買收交渉 決裂に瀕す

百萬圓增額も無理で 妥協點の發見は絶望

【釜山特電】釜山府營瓦電買收交渉は會社との廿七日の會見で會社側も何等問題の核心に觸れず會社側四十分にして何等得る所なく物別れとなつた。然して假契約期限は廿九日にて期限をすぎれば假契約書の失効は當然であるが、會社側を説得するといふことは至難なる形勢で府當局でも全く樂觀を許さぬ情勢となり、府はその期日を更に延長するかでなければ問題にならぬ有樣である。從つて大勢は殆んど決裂ときまり山下委員は早くも行李をまとめて二十八日朝内地に向ひ他の委員會社幹部は二十八日夜東上する趣で、交渉は事實上決裂したものと見られてゐる。然して府當局の肚は左の如く語つた

「廿八日府尹は鎭海から歸釜する知事と問題解決のため協議をとげるだらうが、今のところ買收交渉は打切りとなるより他はあるまいと思はれる。府の方からは何とか色をつけて附帶契約の件で買増しをする如らしいが、多數株主の意向に反した讓歩は出來ぬから困る百萬圓位の買收増額は會社の所有地を現在の價格で算定しても七十萬圓位はあり、それに建設費未決済府營繼承分を合すれば百萬圓位はあるのである。從つてさして困難の問題ではないと思はれる。因みに羽田委員ならべてゐる會社所有土地は會社發表の考課狀にすれば土地財産卅四萬圓餘り、この中に工場敷地約四千坪その他市内各所二千坪が、主なるもので、外に電車軌道用地二萬五千坪を有してゐる

米大統領に接見

東邦電社長

【ワシントン廿七日發電】出淵大使は本日東邦電力社長松永安左衛門氏を伴ひ大統領官舍を訪ひフーヴァー大統領に接見した松永氏は二百五十年前の作にかゝる日本刀一口を獻上したが、フ氏は厚くこれを感謝し同氏の厚意に感謝した

通運の妨害運動 愈々露骨となる

實行不能の言て取引店を釣る

通運に聯合の形勢が日に〳〵自派にとつて不利に陷つて行くので二十六日以來京城驛前通運代理店および取扱店數軒に對して聯合の無謀を觸回り運動に努めるとともに鮮銀を嫌疑してゐるが

その綱要

一、取引店代理店にして聯合に參加する場合は直ちにその資格を取消して取引を停止する

運合申込み 八百五十八店

廿八日朝まで

運合參加申込は鐵道局指定期日の關係と共にます〳〵增加し廿八日午前中までに八百五十八店に達した。これは各地の活動によつて一齊に申込んで來たためである。なほ京城は非合同側の參加には二十四店の参加を見たが、このうちには秘密裡に運合參加を申込んでゐるもの少くなかつた模樣で、現在申込店數は十四店に達してゐる。

新義州に製鋼會社計畫

資本金七千萬圓

【東京電報】滿蒙各地の鐵礦一覽作業の計畫は漸く進み鞍山製鐵所を分離して獨立會社とすると共に二千五百萬噸の銑鋼一貫作業をはかり、鞍山では鐵鋼の増産をはかり、鞍山では鐵鋼および鋼鐵の半製品までを造る鐵鋼製品は新義州に資本金七千萬圓で鋼鐵工場を設置し製品鑛出しのため安東縣の六萬坪に總工費五百萬圓で製鋼設備をするまでになつてゐるしかして更に進んで壓鋼鐵鋼の補充のため滿鐵は朝鮮における三菱第二製鐵所および大倉鐵鋼本溪湖製鐵所と提携し、この出銑…

通運の承認取消か

先づ警告を發して 改めねば斷然處分

國際通運の運送合同妨害がいよ〳〵露骨となつて來たに對し、鐵道では近く斷乎たる處置に出る模様である。即ち鐵道局が指示して通運が同社の主張を基礎とする合同規格案を反古にして何等の代案をも示さぬのは誠意がない、のみならず非合同派と結んで合同妨害の行動に出ることは、全く鐵道の御用機關たる使命に相反するものであるとし近く同社に警告を發し、なほ妨害的態度を改めぬ場合には承認を取消す模様である

三、金泉、大田、沙里院、新安州、裡里、木浦の六驛の取引店は合同規格案に準じて買收する

其の他の取引店は鐵道局が合同側に與へると同程度の補助を與へる

ことに決した模様である。この總業、通運側は竹井京城支店長の名で各取扱店代理店に對して第一項の

意味を通達

するところがあつたが、右の取きめは果して本社の諒解の下に行つたか、或は單に本社が諒解を與へるかどうかは頗る疑問とされてゐる。即ち

六驛の取引店

買收は理論的に行はれたとしてもその他の取引店に對して鐵道局が運合側に與へる

納金の五

を補助することは鐵道局は運合側に對して斷じて不可能とされてゐるし、又一般にかゝる補助は實際問題として何等の作業、パスの發行、或は驛ホームの貸與等數へ上ると之等と同程度の補助は實際問題として見て殆ど不可能で、今假りに鐵道局の一ケ年の貨物收入約千五百萬圓のうち、運送側が必死の活動によつて約二割を取扱ふものとすれば、約三百萬圓に達する。このうち取扱店の取扱ひ高を約三分の一と見るときは

取引店の取扱高

は二百萬圓に達し、その五分を補助するときは十萬圓の資金を要することとなるこの十萬圓を通運側はどこから支出するかといふ問題に逢着するとき、右取きめ事項は全く一時を糊塗して取引店側をまよはすための口實に過ぎずとも見られる、從つて通運はかくの如き實行不能の言をもつて運合參加を妨害し、縮少案をらやむやのうちに葬り去らんとする策に出でつゝあるのではあるまいか、と觀測されると共に通運の運合に對する誠意は全く疑はれるに至つた

鐵道局決算

豫算より益金減

昭和三年度の鐵道局の決算は此程終了したが、その成績は營業收入五千八百四十七萬九千圓、營業支出四千六百九十七萬一千圓、差引益金一千百五十萬八千圓で、此うち二年度から繰越した償務約八十九萬圓を三年度に於て支拂つて居り、立替金約一萬五千圓を四年度に繰越してゐるから、此合計九十萬圓餘は益金と見るべきもので之を合せ一千二百四十一萬一千圓となり、豫算に比して約四萬圓の減少である、併し之を前年の一千六十二萬三千圓に比すれば百七十九萬圓の增加となる、尚本年度の投下資本金としては建設改良費の年度割千九百二十三萬四千圓、買收公債費七百五十七萬圓、災害工事費百二十一萬五千圓、補充工事費八十三萬五千圓であるが、官有地拂下代金十五萬七千圓を控除し二千八百六十八萬七千圓が資本增加の總額である

青島の鹽活躍

最近内地においては青島鹽の活躍で、從來歡迎されてゐたエヂプト鹽、スペイン鹽は値段の關係から驅逐さるゝに至つたが、一方内地の青島鹽は死活問題も一昨年來鹽運の衰殿を遂げ昭和三年度の生産は前年より比し約二割の四萬トンに達した、この青鹽の需要の膨脹は益々青島鹽の出途を增大するにいたり、本年の輸入高は二億斤に達するであらうと見られてゐる

株式

頗る閑散で 新味更に無し

前場　二十七日後場の手保合ひは、今朝も阪地の不變に寄付き共に見送られ只京取の小口物と東新の前場に多少の手合があつたのみで市況は頗る閑散の保合であつた、かくて昨後場に比し京取同東新一圓九十錢安（鐘當落）であつた

氣乘り薄く 全く小幅往來

後場　前場保合の氣もそのまゝ阪地の不變に仕手は全く氣乘らず依然小幅往來の冴えない狀態を續け引けまで殆んど大引した

刺戟なき限り 頽勢を繼續

過日來の株式界は解禁説の擡頭に連れて人氣を萎縮し新東を中心にして惡材料の續出は依然悲觀狀態を出づるに至つた、その後政府が解禁に對し稍安定を示すべく聲明したので人氣は漸次緩和されて來たが相變らず新株の新規買手に乏しく人氣の中心をなしてゐるが一方新東の株は依然下落して五十五圓の安値に當面より十六、七圓の反動高を示すに至つた、かくの如く探熱は手控への形勢で全く不安の念に駆られるとする所に至る、此處に於て東株のシンヂケート團計畫説は現在の鐵道から脱せしめんとしたが四圍の事情が面白くない現在大金を投じて救濟するといふことは一般に躊躇されてゐる、殊に右個の計畫も東株の内容不良を暴露したものであつて、惡材料とされるは當然である、何分人氣が此の如く悪化に陥つてゐる間面の展開は望めず目先としても此の保合底の小往來に止まり何か他に鈍感となつてゐる市場人心を刺戟すべき材料の出るまでは頽勢は繰返されるものと觀られた

双方の疲弊で 當分は小往來

金解禁説から受けた恐怖は大體に於て立消えたかの如き感もあるが財界の極度の不況並に解禁の未解決問題を眼前に控へては此處思ひ切つて買ひ進むことは出來ず、仕手の疲弊と共に相場も伸悩み昨今は上とも下ともつかぬ小往來を繰返してゐる、かくの如き情勢なので何時如何なる問題が惹起すると豫想も限らず戻した處は依然警戒的に賣られ高値の首逃はまだ手控への形勢であるが殊に、新東は當面目標の中心とされてゐた丈けドゲ足も急で昨今は百二十四、五圓底に揉合つてゐる、大勢からすればモウ一段

落穂

▲内地ではぼつ〳〵鮎が出はじめた▲沼津の初取引では七十二貫とか▲さて今年は先に金解禁がぶらドつてゐる▲それにも拘らず萬事不足で小鱗系の騰あせりとなり▲當節は免れぬ形勢▲今年は鮎業者の儲からぬ年らしい▲各鐵道でもあまりいためぬこと▲陛下の行幸が▲大阪のベストで少しのびたため▲大阪では豫定より十萬餘も多い▲ほしたそうだ▲行幸道路の補修に▲廢損路の修理費を要するため▲十七萬餘の追加をしくことになつたとは▲朝鮮の物價を貿易の松浦理事の話▲そのうち朝鮮鐵道が何枚あつたか聞きもらした

つよきよき

株式　連日來相場は全く無氣に推移して仕手としてもこの鐵道出すものもなく商内は閑散ればかりである

▲これでは京取市場のみではなく東株といふ大市場でもグチをコボスのも無理はない

▲今度のシ總會開催の再燃も一にこのグチの結果によつたものであり、また株價には東株の内容不良を暴露した様なものである

▲これでは依然鉢が鈍まらず、かへつて口にださない方がよかつたかも知れぬ

▲かくの如く現實が不良である間は商圏の騰落も至難であつて

期米　阪地の上げ足は遲々として、もう一つ歡心しないが當所は反對にピンつきたがつて居る

▲そこに鸚作見と凶作見の狀態が相場を左右して居るわけで今年のやうな年には阪地との牽離やなんどいふてる場合ではないかも知れない

▲殊にこれからはその土地の天候如何により所相場が出現し易いから深更に離れなんかは當にならない

▲何にしても當目されないといふ鮮米が内地米より高騰で押し通す所にそれだけの値打があるといふより外ない

期米

續く旱天に 漸騰す

押目買旺盛

前場　今朝阪地は下放れを報じた…

強調を持續

後場　前場飛躍の折柄、後場も阪地の手堅きを入れて先限二十七圓六十六錢と前止より三錢高に寄付き、二節三節共に六十六錢同事を持續し、押目の買物に依然強調を持續し結局前場の如く大引した

旱天に買氣潛む

今朝は別に目立つた買物とてはないが打ち續く旱天に賣方は自重する向きが多きに反し押さは買はんとする人氣強く從つて、離賣ふとなり、人氣には強硬を見るに至り此の氣候が永續するに於ては益々旱害見越の買物を誘致して自然高値に一と反發は免れない情勢であつた

波佐間の乘替

來る二十日を以つて納會をつける當限には既報の如く地場の波佐間店が旗頭米約四千石を渡すべく、既に準備されそれに對する買方の態度に付き注目されて居る所なるが波佐間は目下の所正米の強硬に鑑み此處に於て渡米するより當先二圓六十錢の鞘開きなら先物に乘替へるが有利と云ふ見地より乘替する向あり昨日前場の鮮金乘替が既報の關係店から乘替へを續けしてゐるので

くはこの鞘開きを維持するであらうと見られた

米作の悲觀は尚早

船橋技師談

打ち續く旱天に市場では早くも早害見越の買物を誘致しつゝあるが去る二十六日水原の模範場で京畿道の船橋技師は朝鮮の米作に付き左の如く語つて居た、即ち、朝鮮の植付は大體六月中に終れば收穫上少しも影響はない事になつて居る、そして植付時期に要する雨量は大體百ミリ以上で移植後收穫までの水量は一反步に對し約五千石程ある從つて今後六月末迄に百ミリ以上の降雨がないと植付は完全に出來ないので昨今の如く旱天が續くと植付を憂される事は無理からぬ所であるが然し、旱天が續いて耕作地面が乾燥した所に雨が降ると丁度焼石に水と云ふ形で土が直ぐ解けて軟くなり肥料の分解作用等が充分に行はれ移植後の生育が早く案外好成績を見る事が多い故に現今は旱天が續いても六月中旬までに相當の降雨あれば却つてその方が好いわけであるから未だ悲觀するのは尚早そである云々

正米

京城　期米の引締りに手持筋は益々强く惜しむ風情なので商内少く氣配は稍締つたが相場は前日と同値に保合つてゐた丸キ三等二十六圓十錢四等二十五圓九十錢地撥玄米上二十五圓十錢中二十四圓五十錢下二十三圓四十錢一等白二十圓五十錢白米上二十六圓三十錢籾上七錢八厘五毛中七錢六厘下七錢四厘

大豆　龍山十七圓五十錢長湍十七圓六十錢金汗十七圓四十錢湖川十七圓六十錢東豆川十七圓七十錢

大阪期米手振（前場）

賣方は上組、須々庄、小河等であつた　買方は瓜納、阪瀨、荒瀬等にして

大阪市中期在米高

二十八日現在高は二百二十二萬二千五百四十五俵と前日の在米高に比較し五千八百十八俵の減少であつた

群山　各地の局部に強保合の氣配もその爲め氣配は漸く強く、併し天災氣分濃厚となり、丸ヒ三等二十六圓六十錢等四等二十六圓丁度の…出來高…の倒に商内は寂しかつた

釜山　大邱の立直り模様に惜みの風情で、殿北穀良二十六圓納力二十七圓三十錢…圓丁度と強含みを示したが移出が依然閑散な爲め腰を入れての買物は無く二千二百石の商内に終つた

大邱　各地の一齊堅りに旱天説擡頭し、人氣減切り強く氣配も二千萬錢を唱へ穀良二十六圓神力二十五圓三十錢等と買はれ氣勢を揚げたが移出の不振に鑑つた買物は無く取引が出來たものは地場筋の實需買に過ぎなかつたため氣配の割に商内は寂しかつた

大豆　龍山通鎭汶山長湍三等十七圓四十錢…水原島山十六圓七十錢…温州平澤天安十六圓三十錢の唱へなるが產地品薄の爲め移出商は何れも買附困難の模様であつた

仁川　産地の買惜みで手堅き相場を持續せる折柄、最寄期の開迫と打ち續く旱天に一層買物を告げ定期高と相俟つて過般の安値より四十錢方の高唱へなるも荷主は依然買惜みの態度を採り取引は困難であつた、因みに本日の出米値は丸キ四等二十六圓五十錢等四等二十六圓十錢石拔三等二十七圓二十錢…

資本金貳百万円

朝鮮信託

預金は信託

株式（廿八日）

京取短期 / 大株短期 / 大株長期 / 東京現株 / 期米（廿八日） / 仁川 / 鮮内延べ（廿八日前場） / 大阪綿花 / 大阪正米　[illegible]

◇二十九センチメートル　◇大阪綿糸　◇鐘紡生絲　◇現物最優等　大阪砂糖現物　大阪砂糖前後場　市中米標準値

京城手形交換高　廿八日

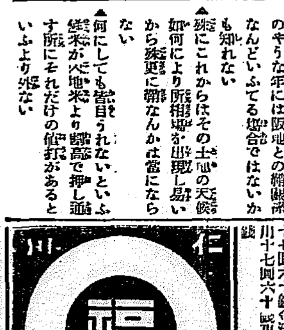

俠艶靈劍【49】

平山蘆江　閱
藤島一虎　作
竹中英太郎　畫

美男姸競（三）

『併し、三原文之丞が同意するだらうか。物堅いで評判の男だ』

『二人や三人の遊びなら兎に角、藩士の頭立つたところが十六人も揃ふのだ。交際ぬ事はあるまい』

『然だといへば、無理に誘ふ必要もあるまい』

『さうはいかん。先日の十六人に是非揃ひ度い』

さう云ふのは伴五郎である。

『併し三原が一緒だと、また陰口喰はされる。彼奴に持つてゆかれるのは癪だ』

『うむ、いい話がある。こりや是非相談に乘つて貰ひ度い』

山下と云ふ男、はたと膝をうつ何か妙策が浮かんだらしい。

『では明晩と定めるか』

『併し先方の都合は？』

『先方も日取りは何日でもよろしいさうな』

…つたぞ、ところで期日は？』

『阪部氏のお考へは』

『急ぎは急げだ。一日でも早い方がい』

彼の頭の中には何か重大な目算があるらしい。

——今度こそ、今度こそ——

目を一人で歩いてゐた。

こんな話が取りきめられたその日の夕方、阪部伴五郎は、鍛冶町五丁

『金岡氏は御在宅でござらうか』

伴五郎が訪れたのは、佃兼流全

『其方形ちや山下氏』

『各々方は、尾張屋の大蔵といふ花魁を御承知か？』

『噂だけはきいてゐる初會の客は必ず袖にするといふので有名だ』

『その事その事、何うだ各々、文之丞に大蔵を振當て、自慢の鼻をいやといふ程へしおつてやらうではござらぬか』

『なる程、それは妙案、見事に行つたら日頃の鬱憤も少しは晴れやうといふもの……』

『まだ行くとも行かぬとも、文之丞の返事も取らぬうち、各々方は氣が早い』

『かうなれば、早速拙者が使者に立つ、見事口説き落して參る』

いひ出した丈人山下が使者に立つた。

暫くして山下はニコ〳〵し作ら歸つてきて

『お交際なら參らうと云ふ返事だ』

『八人とも揃つて參ると云ふのか』

『勿論』

『さあ、いよ〳〵面白くなつて參

らぞ』見知越の門弟が座敷に案内する。

『御在宅でござりまする。さあどうぞ』

『これはお久し振でござる。』ようこそお越なされました』

鍋の自作が右の腕ともいはれた五郎左衞門、薪罷大兵の見るからに物凄い人物。

『近頃はとんと御無沙汰致しまして、御壯健でござりませうか』

『有難ふ。鬼角健康が秀れぬといつてはゐるが、別に何處といつて惡いところもないらしい』

その昔、五郎左衞門が未だ今日をなさぬ時分、伴五郎に世話になつた事がある。當時子供であつた伴五郎は、五郎左衞門に就いて東軍流の手ほどきを受けたもので、ある。

『本日參つたのは、その方に折々話し度い事があつてな』

『左様で』

『一寸の間、八拂をして貰ひ度い』

『畏りました』

五郎左衞門は言下に門弟達を退ける。それから半刻許り、二人の間に何か密話が囁かれた。

最新診薬　不老　牛肥鰻、絶好のお土産品　明治町　秘播組　木村屋

昭和四年五月二十九日　（水曜日）　THE KEIJO NIPPO　（明治卅九年八月十日第三種郵便物認可）　第七千七百二十三號

京城日報

朝刊

本紙朝夕共十二頁

天下の鬼才!!漫畫漫文王

岡本一平全集

彼は漫畫界の大宗であり、白眉である。然も天彼に二物を與へ、其の文其の書に劣らず、運筆の妙、着想の奇、誠に天下の鬼才である。仙骨と禪味と溫雅—彼の漫畫は人間味が溢れ、彼の笑は温かである。然もその取材は多方面にして深刻、彼こそは生活の嚴肅なる宮廷に於ける道化者だ。胸に哲學と思想と藝術とを藏してゐる道化者だ。然り本全集を以て片々漂々たる他の漫畫集に混同する勿れ本全集は偉大なる風俗史でもあり且つ文明史でもある。

來れ!! 來れ!! 本全集に來れ!! 而して生活の苦澁と退屈とを忘れて、人生を微笑よ!! 苦笑せよ!! 人生を明るく、人生を樂しめよ!!

時價三万円の大特典

一平氏自筆

金屛風　六尺二折　二枚

半折色紙　壹千枚

以上は日本勸業銀行に於て東京六大新聞立合の上嚴正なる抽籤により贈呈す

美術版畫　全申込者へ進呈

一平氏自作印譜捺印

第一卷の扉に捺印す、本印譜は本全集以外絶對に捺印せず詳細は内容見本を御請求下さい

自分の全集出版に就て　一平

人生はうつらうつらやつちやかつて行けば苦しみの連續をしてつゝおかずにこの人生を光化して行くことに人生を明るさと思ふ。漫畫は人間十七年自分はユーモアとこの三つで愛と自分の力をはかりこの分によつて及ばずながらこの天明定であした。今自分の前半生の業を整理し『自分は責任をつくした』『人は樂しんでくれるであらう』る全集が世に送られる。自分に出る言葉は次の如くである。

一平全集目録

第一卷	思想哲學漫畫漫文集・新しい漫畫の描き方集
第二卷	漫畫漫文小說集
第三卷	漫畫漫文小說集
第四卷	漫畫漫文戲曲集・演劇漫畫集
第五卷	世態人情漫畫漫文集・愛の種々相漫畫集・家庭漫畫漫文集
第六卷	人生漫畫漫文集
第七卷	文藝美術漫畫集・季節漫畫漫文集・廣告漫畫漫文集・漫畫雜文集
第八卷	世界一週漫畫漫文集・子供漫畫漫文集
第九卷	紀行漫畫漫文集・探訪漫畫漫文集・スポーツ漫畫漫文集
第十卷	政治時事畫文集

豫約募集　全十卷

一册一円三十錢

日本一の内容見本　呈進

規略

●四六版漫畫漫文入四百五十頁●毎月拂一圓三十錢、一時拂十二圓●送料各一册十二錢●市内六錢

締切　七月三日

●申込金五十錢

東京・本郷・駒込上富士前町

電話小石川二二四四

振替東京六五二三八

先進社

贊化病院

京城府明治町一丁目

電話本局二四二番

醫學博士　古城憲治

内科　小兒科　入院隨意　普通室及特等病室　傳染病室

總督認可　京城第一自動車學校

生徒募集　入學隨意　學費低廉

前京城自動車講習所　創立十週年の貢獻に依り昇格記念

校舍新築内容充實理想的設備なる實習場に於ける實習教授を見よ

新シボレー、新フォード、ヘップ、オーバランド其他新車備大

入學一般切手封入申込學則進呈

京城府黄金町六丁目（師範學校前）

寫眞機械材料（目錄進呈）

京城本町一丁目電車通

岩瀨寫眞機店

電話七五五番

振替京城七八八番

〆切迫る!!

明治大正

實話全集

第一回配本

三上於菟吉執筆

悲戀情死實話

挿畫　山川秀峰、水島爾保布、幡恒春

1 東京府市の疑獄（瓦斯及神宮參道事件、板舟及京電事件等）帝國議會と疑獄（日糖事件、シーメンス事件等）藤田組贋札事件。其他　政界疑獄實話　伊藤痴遊執筆

2 有島武郎と波多野秋子の情死。野村隈畔と梅子の情死。芳川鎌子事件、松井須磨子と島村抱月の悲話。女給と北川三郎事件。其他　悲戀情死實話　三上於菟吉執筆

3 高橋お傳。五寸釘寅吉。河内十人斬。稻妻强盜。二本榎の慘劇。お艶殺し。大米龍雲。桐原殺人中佐。島倉事件。鈴辨殺し。ピス健。其他　强盜殺人實話　甲賀三郎執筆

4 川上音次郎。九代目團十郎。五代目菊五郎。澤田正二郎。桃中軒雲右衛門。圓朝。小さん。本因坊秀哉。關根金次郎。常陸山。其他　名人苦心實話　村松梢風執筆

5 大三菱の御用商人振り。大倉喜八郎の奇謀膽略。安田善次郎の蓄財秘話。松方一門の繁榮と沒落。成金の全盛と末路。其他　財界興亡實話　谷孫六執筆

6 富貴樓のお倉と新喜樂のおきん。桂公のお鯉。洗ひ髮のお妻とおゑん。花井お梅夜嵐お絹。市川久米八。モルガンお雪。川上貞奴。其他　妖艶淪落實話　平山蘆江執筆

7 雀が森の怪異。階子段をあがる美妓。人魚の歌。其他六十篇の怪談。天理教。黑住教。丸山教。大本教。其他各地の靈怪記　怪談奇蹟實話　田中貢太郎執筆

8 印紙魔津下精一。北濱銀行岩下淸周。株券詐欺中村照子。貯金詐欺高柳淳之助。仕立屋銀次。大正天一坊。貨幣僞造物語。其他　詐欺橫領實話　永松淺造執筆

9 日米四十年間異鄕の貞婦。野口男三郎の妻と娘。濱田榮子の死。兄殺し萩寺哀話。俳優宿の娘お花。越路に咲く姥櫻。其他　義理人情實話　長谷川伸執筆

10 秩父の高利貸退治。露國皇太子襲擊。大正政變燒打。米騷動。伊藤博文。阿部政務局長。安田善次郎。原首相等の暗殺事件。其他　陰謀暗殺實話　白柳秀湖執筆

11 三浦環の戀の行く方。新しい村を環る戀愛合戰。筑紫の女王と宮崎龍介。保田の愛の巢。藤原義江唄と戀の世界行脚。其他　變態戀愛實話　直木三十五執筆

12 記者生活秘話。木賃宿に泊る。淪落の女時代。カフェーの女。チャブヤ探訪。社會外の社會。東京の細民窟。女工生活哀話。其他　裏面暗面實話　松崎天民執筆

申込金壹圓（最終會費に充當）

會費（毎月拂　壹圓　一時拂　拾壹圓）

◇送料各冊拾四錢・東京市内六錢

東京麴町　平凡社

振替東京二九六二九

法人登記公告

一、順川產業組合（變更）出資總口數千貳百八拾五口　拂込タル出資ノ總額千貳百八拾五圓

右昭和四年四月參拾日登記

平壤地方法院順川出張所

商業登記公告

湖南農具株式會社　拾五日各株ニ付金拾五圓宛ノ拂込ヲ完了シ各株ニ付金五圓也ト拂込ミタル株金ヲ[illegible]

右昭和四年五月貳拾貳日登記

全州地方法院群山支廳

商業登記公告

一、八珍酒造合名會社（社員變更）[illegible]

右昭和四年五月拾七日登記

全州地方法院裡里出張所

法人登記公告

[illegible]

右昭和四年五月七日登記

京城地方法院金良場出張所

法人登記公告

[illegible]

右昭和四年五月十五日登記

平壤地方法院中和出張所

法人登記公告

[illegible]

右昭和四年五月拾五日登記

全州地方法院任實出張所

法人登記公告

[illegible]

海州地方法院遂安出張所

法人登記公告

[illegible]

右昭和四年五月六日登記

海州地方法院遂安出張所

法人登記公告

[illegible]

海州地方法院茂朱出張所

法人登記公告

[illegible]

右昭和四年五月參日登記

海州地方法院遂安出張所

法人登記公告

[illegible]

鐵原支廳

商業登記公告

[illegible]

右昭和四年五月拾參日登記

全州地方法院

商業登記公告

[illegible]

右昭和四年五月拾五日登記

京城地方法院永登浦出張所

商業登記公告

[illegible]

右昭和四年五月貳拾參日登記

京城地方法院平澤出張所

商業及法人登記公告

[illegible]

右昭和四年五月拾四日登記

京城地方法院春川支廳

商業登記公告

[illegible]

右昭和四年五月八日登記

[illegible]

右昭和四年五月拾參日登記

平壤地方法院

皇禮砲轟く中を 八丈島へ御安着
氣遣はれた天候も晴れて 島民歡喜して奉迎

【八丈島電報】今朝横須賀を御出發の天皇陛下には氣象豫報の天氣豫報不安なるため御途中を御案じ申上げたのであるが天候か東京灣を出でさせ給ふてから霧雨も次第に晴れ東南東の風少し強く雲は低く波はさまで高からず、陛下には艦節に設けの玉座に出でさせ時速三十余ノットの快速を以て航進する御召艦上より飛翔する近藤大尉操縦の海軍飛行機の操縦振りを天覽あらせられ海上極めて平穩に午後五時三十分八丈島八重根港に御入港御安着あらせられた八丈島は今朝來雨であつたが島民の至誠天に通じて午後二時半頃より雨やみ雲こそ低けれ風も強からず波のうねり少しく高きも御召艦を迎ふるに差支なく先着の警備艦五十鈴より廿一發の皇禮砲殷々たる中を御召艦は供奉の薄風、潮風、島風を從へさせられ八丈富士山麓の神湊宮ケ岡より打ち上げられたる花火が島民の歡喜の爆發とばかりとどろき渡る、沿岸堵列の島民はこの光榮に手の舞ひ足の踏むところを知らぬ有樣であつた

那智へ御假泊

【八丈八重根電報】天皇陛下におかせられては御豫定の如く八重根に御安着あらせられたが折柄風強く波高き爲長門御移乘の儀はおとりやめとなりそのまゝ那智に御假泊遊ばされた、供奉の朝月內相等も波にさへぎられ八重根港を目の前にしつゝ上陸を見合せた

產業振興施設と 農村生活の安定策
黨幹部と政調役員會決定の 政友會新政策案

【東京電報】政友會の新政策に關する調査項目を決定すべき政務調査會役員と黨幹部の聯合會は廿八日午後一時から本部に開會協議の結果本年度の調査會進行方法として
一、前年度より引繼ぎたる事項即ち社會立法、思想問題、稅制整理、對支問題、金融制度商業立國の具體化、貴族院改革、知事公選、選擧法改正、行財政整理等は新設特別委員會又は各部會に調査を委託すること
二、今期議會で審議未了となつた重要諸政策も同樣特別委員會又は各部會に調査を委託すること
三、今年新に特別委員會を設け調査すべき事項は
（イ）產業振興に關する國家施設
（ロ）公私經濟に於ける無駄退治
（ニ）金融制度及國際貸借改善
（ホ）農村生活の安定、農村經濟の改善
の五項とする、なほ政務調査會を來月四日開き附議事項を求むることとして四時散會又兩稅移讓問題等の協議問題は調査會長の手もとにおいて研究の上政府とも十分打あはせた後遺憾なきを期せしむることとなつた

看板の塗替は 政策の横取り
民政黨政府を攻む

【東京電報】民政黨では政府並に與黨がその政策に行き詰つた結果その一枚看板たる兩稅委讓をも放棄せんとし更に消極緊縮を以て看板の塗替を行はんとしてゐるのはわが黨の政策を横取するもので政黨內閣として全くあるまじき事であるとして極力非難してゐるが濱口總裁も西園寺公訪問の際に所見を述べ公の諒解を求めた模樣である

皇后陛下葉山へ

【東京電話】皇后陛下には二十九日神奈川縣葉山へ行啓あらせらるべき旨廿八日仰出だされた

民政派遣員決定

【東京電報】民政黨の海外派遣員および支那視察員は左の如く決定
萬國議員商事會議出席者清水留三郎、春藤嘉五、神山正雄諸氏なほ櫻井兵五郎、永田錦三郎の兩氏は自費參加、支那視察員は川崎安之助、高橋元四郎、佐藤正の三氏

歐洲大戰の損害賠償

歐洲大戰爭の際ドイツより損害をこうむりたる帝國臣民の追加救恤に關する法令はすでに法律第三十六號を以て公布せられ近日中には同法施行勅令も公布の運びとなる

今秋十月に 萬國工業大會
世界各國の權威 四百餘名參列を申込む

【東京電報】數年來の懸案たる萬國工業大會および動力會議はいよいよ今秋十月廿九日より一週間にわたり帝國議會にて行はれる事となり目下着々準備中である我國に萬國工業大會を開催するに至つたのは大正十三年ロンドンの動力會議に加茂博士が參列したに端を發し斯波男爵も熱心に努めたものですでに各國の參加決定の專門家工業家四百二十余名にのぼり內地の參加者をあはすれば二千にものぼる見込であるなほ總裁には秩父宮殿下を奉戴し田中首相を名譽會長に推すはずである

普校卒業生の 指導設施を充實
總督の名を以つて 各道知事に通牒

本府は普通學校卒業生の指導について細心の注意と努力とを拂つてゐるが今回總督の名をもつて各道知事に對し普通學校卒業生指導に關し長文の通牒を發し、各道は十分普通學校卒業生の指導に力をつくすべく命ずることになつてゐる、普通學校卒業生は農村にあつても都市にあつても中堅青年として重きを置かれてゐるのでこれが指導は實に朝鮮人指導上重大な意義を有する所から京畿道の如きは既に普通學校に卒業生指導學校を設け見るべき實績を擧げ、咸北外一二道もこれにならつてゐるがその他の道にしてまたこれ等卒業生指導の施設を何等講じてゐぬ向きもある所から今回總督の名を以て都邑を問はず卒業生指導に適當な施設を講ずべく命ずることになつたものである

京城と通信利用狀況

通信業務は逐年素晴らしい進展をたどりつゝあるがなかんづく郵便による通信利用の狀況又いちじるしい今京城府內各郵便局所の統計に現れた昭和三年度中における通常郵便物の引受數は二千八百六十一萬六百五十四通又配達は二千六百三十五萬五千百四十通といふ數字に達しこれを昭和二年度分と比較すると引受八分五分配達六分七分といふ共に增加を示しこれを京城府內の在留人口に割あてゝ見ると一人あて平均引受八十九通又配達七十一通といふ數を示して居るなほこの內內地相互間におけるこれが發着利用狀況を掲げれば左の如し朝鮮內地間引受四、四四七、五八一通配達四、九七三、二三三通

安東領事更迭

【東京電話】外務事務官宇佐美珍彥（亞細亞局第一課）任領事安東在勤を命す

有田局長を 滿洲に派遣
滿蒙鐵道その他 諸懸案交涉のため

【東京電報】二十八日の閣議で田中首相兼外相は左の如く述べた
芳澤公使は六月一日の孫文移靈祭に參例するが支那側の事態に變化なき限り來る廿日國民政府に國書を捧呈する、日支通商條約改訂交涉も豫定の如く開始される一面に於て特殊權益と密接關係を有する滿蒙鐵道その他諸懸案交涉を速かに解決する必要上之が準備のため有田亞細亞局長を奉天に派遣せしめた

佐分利氏公使に任命

【東京電報】通商局長佐分利貞男氏は三十日臨時閣議を經て英國大使館參事官付け近く公使に任命されるはず

滿洲某重大事件と 警備責任者の處分
謹慎、停職各說にかまへた 陸軍部內の觀測

【東京電報】滿洲某重大事件はすでに閣議を經て首相より御報告されたが軍部內では同事件の警備上の責任者處分問題につき左の何れかに決する外ないと見てゐる
一、警備責任者として主任參謀河本大佐を懲罰令に依り重謹慎處分に附す
一、然る時は村岡軍司令官も責任を閣下に伏奏御沙汰を待つ
一、河本大佐を停職とする場合は村岡軍司令官は引責辭職
しかし同司令官の辭職は陸相の進退問題にまで波及しそうであるので陸軍當局は苦慮してゐる、村岡軍司令官は中將の筆頭にあり來たるべき定期異動にて大將に昇級昇進の順序であるが結局豫備役編入となるものと見られてゐる

兵卒の增給勅令
二十七日公布

【東京電報】第五十六議會の協贊を經た陸軍兵卒增俸勅令は二十七日公布される右增俸額は約二百四十萬圓、給與令中改正の主なる點左の如し
一、俸額（月額）
下士勤務上等兵の六圓を七圓に上等兵同級兵卒の五圓四十錢を六圓四十錢に一、二等卒同級兵卒の四圓五十錢を五圓五十錢に教化卒一圓五十錢を二圓七十五錢に改正
二、支給日の變更
從來下士に對しては兵卒と同樣十日毎に支給してゐたが之を每月一回に支給

本勅令附則によると增給の件は四月一日にさかのぼることゝなつてゐる結果全國各兵卒は今月末において四、五兩月分の增額を一時に支給されることゝなつた

早くも大混戰の兆 定員超過も近く
各候補の前哨戰始まる 京城學校組合議員選擧戰

期日切迫せる京城學校組合議員改選の立候補も漸次鮮明となつてきたが、鮮明せる立候補十三名に達し定員に五名の不足あり、今後數日中には定員超過の立候補をみるに至るであらう、現に立候補せるのは

瀨戶多平（現） 越川島吉（現）
秋山督次（現） 延光丈成（現）
小泉貞造（現） 川津玉留（元）
鹿住榮八（新） 杉市郎平（新）
茅野嶽藏（新） 河村重行（新）
庄司秀雄（新） 松岡清也（新）
近藤洗太郎（新）

十三氏で、鐵道局側は縮繼に出馬せんと見られてゐる鐵道局員藤安敏行氏は幹部を勸誘してゐるので、これを勸ぜられねば出馬不可能であり、この點の諒解が得られるや否やが疑視されてゐるが、前回同方面より出馬の今野喜藏氏は六百廿七票を得てゐるので、この點數よりみても一名は當選確實なので、近く何れかの決定をみるに至るであらう、選擧方面との諒解を得られず、中途辭退させる

本町三丁目町會所長吉多江千代藏氏は同町有志が出馬を勸說中なので通信局は別個に出馬の底意あり目下考慮中で數日中に決定をみるべく、元府議竹內翁太郎氏また新龍山の制勝を探査中であり、前回百四票を得て落選せる鹿島茂雄氏もまた知己と協議中であり、東北部居民會でも居住者中より一名擁立すべく、太田泰太郎、吉田縣五右衛門兩氏中に內交涉中であるが、未だに決定してゐない

この外、龍山警察本町方面より推して五百九十一票があつた藤倉氏は現職候補を詮衡中であり、これらの出揃ひの上は激烈なる選擧戰を現ずるであらう

馬の意志があるので、兩者の折衝をみねば決定するに至らぬ、かく多數の人々が出馬に決定せば選擧戰も激甚となるに至るべく、この決定は遲くも今月末とみられてゐる、現に出馬せる人々の情勢をみると本府および所屬官署を背景に出馬の庄司秀雄氏は確實なる票をつかんでゐるので、恐らく六百票以上を獲得して最高點を贏るべく本府の他の一名の候補も決定せば同樣に高點となろう

鐵道より出馬の近藤洗太郎、松岡清也兩氏も同樣の關係にあり鐵道の票は散逸せぬので本府の候補に次ぐ高點を得べく前回の大崎氏の五百卅九票、森井氏の四百卅五票と同じ好成績であらう、瀨戶多平氏は元町と龍山側を地盤とし運動中だが、前回の二百八十五票を獲得し得るや否やは疑問とされて居り猶一層の運動を要するとみられて居る

越川島吉氏は三坂通り一帶と散票であるが、二百票內外は得てゐるらしく當選圈に達せるものゝ如く龍山一帶から出馬の秋山督次氏は牢固たる勢力あり五百票以上をうるものと觀測され、光延丈成氏は鹿住氏との競爭激甚であり成松氏の後援で青葉一帶と漢江通に主力を注いでゐるが前回の四百四票には到底達せざるべく百票內外の切り崩しをみるやも知れず小泉貞造氏は電部を地盤とせるので四百票は確實で當選圈內の人である

鹿住榮八氏も商業家の夫人と共に故知己を歷訪してゐるが、光延氏あり町內の票は甚だ不確實であり、專ら漢江通、漢福面方面を運動中である、黃金町四丁目の杉市郎平氏は町內の票も少數なので、全市の散票を得べく、印刷物などによる理想選擧を行つてゐる茅野留藏氏は旅館業を地盤とするが河村氏の出馬で多少離戰をまぬがれず河村重行氏は門外漢諸君を地盤とせるので、散逸させねば當選確實であらう

明治町は互選立候補

四百票以上を有する明治町では現議員小川勝平氏の再出馬を希望してゐたが同氏は固辭して受けぬので同町有志間では同町の高井健次、細川勝也、月本政次郎、大塚幸太郎四氏を選び、三十日夜町內有志會合の上、銓衡のち一名の同町公認候補を擁立することゝなつた

府學組議員の 候補者を訪ねて（八）
近藤銑太郎氏

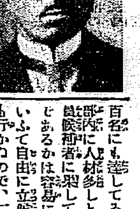

何事にも協力一致、系統亂れぬ行動は鐵道局多年の光輝ある傳統殊に京城在住の鐵道關係者の子弟が一千四百余名、有權者が一千三百名にも達してゐるだけに、鐵道部內に人材多しといへども何人が最も適任候補者であるかは容易に決せられぬ、といふて自由に立候補させるわけにも行かぬので、二十七日各課で選擧を行ふた結果、これならば學組議員として申分ないといふ人物が二人選ばれた ××× その一人は工務課勤務の近藤銑太郎氏『廿六日夜大慶で開かれた鮮鐵鐵道技術會議から歸つたばかりで、鐵道側候補者として推されようとは夢にも思ふてゐませんでした、また推薦されて私の樣な一技術屋に過ぎぬものが果して皆さんの御推薦にそひ得るや否やも疑問です』と謙虛な同氏は謙遜する。しかし多數の人才の中から選ばれたゞけあつて、同氏の識見は群を拔いて來てゐる『幸ひに當選した曉には、熱心と努力とを以つて學校行政を研究し幾分なりとも京城府の教育行政に貢獻する覺悟です』
『また私は技術屋ではあつても私の舍弟は京城中學校で英語を受け持つて居り、友人にも教育家が多いので兒童教育にかねて趣味を持ち抱負もあります。日頃常に感ずるのは社會全般が科學的知識に缺けてゐることで、これはどうしても小學校兒童に科學的知識を吹き込んで將來に實業を盛めると同時に、兒童から各家庭の科學化を圖られねば駄目だと思ひます。その他學校と父兄との關係をよく調べて兩者の關係を密接にするなど、非才ですから熱心と努力とによつて初等教育のため働きたいと思ふてゐます』と ×××

◇

近藤氏は新潟縣北蒲原郡上林町の人で、明治十三年十二月生れ、鐵道界における經歷は古いもので、明治三十二年十一月日本鐵道會社に雇ひとなつたのが振出しで、卅六年四月鐵道作業局技術研究講習を卒業し、同年十月京釜鐵道の技手、三十九年四月統監府鐵道管理局技手となり、京釜線、京義線等の建設に功勞あり、大正六年七月技師に任ぜられ、昭和二年十二月高等官四等正六位に敍せられ、その間專ら鐵道建設並に保線方面にすぐれた技術家として知られてゐる。また溫厚篤實、文筆にも長じ、識見といひ手腕といひ鐵道部內でも又とない學組議員候補者として評判がよい。なほ氏は男三人女二人の子福者である

全鮮酒類品評會
朝博を機に

全鮮酒類品評會は朝鮮博覽會協贊會を機とし十月十五日から廿日まで六日間總督府商品陳列館において開催される事になつた、主催は京畿道の釀造業者を總裁に推戴し會長は京畿道知事、副會長は古庄京畿道財務部長、出品物は朝鮮産清酒、ブドウ酒、ウイスキー、ブランデー、藥酒、麴子等で從來の同種の品評會と異る點は麴子を

芳澤公使から 大使館昇格提議
國民政府承認を機に

【北平廿七日發電】大使館昇格問題は芳澤公使が國府樹立により正式承認をなして後一週北平に駐在し、移靈祭參列のため南京に赴ける各國公使の歸平を待つて外交團會議開催され、芳澤公使より大使館昇格の正式提議をなし日本は大正十四年よりの決定方針なるを以て國民政府正式承認を機會に實現したき旨をつげ列國の同意を求むるものと豫期されてゐる
入れる點と容器を一定した點等である、なほ鑑査の結果入賞者に對しては授與式に會場內で行はれるはず

朝鮮人壓迫 益々加はる
徹底的方策を講ずべく 林總領事本省と打合

【奉天特電】最近支那官憲の朝鮮人壓迫ますます峻烈となりつゝあるが、殊に朝鮮人に對する壓迫は峻烈を極め、各地朝鮮人學校を無やみに閉止し又は耕地の小作契約を強制的に支那地主に破約せしめるなど、その取締まる態度は如何にも壓迫的で我まんが出來ないので、この際徹底的の方策を講ずべく目下林總領事は本省と打合せ中である、近く何等かの方策をなすと

煙草製造豫定高

京城、全州、大邱、平壤の四專賣支局で六月中に製造するたばこの品名數量は敷島千五百萬本、朝日三千六百二十萬本、松風千二十萬本、カイダ三百十二萬本、ピジョン八千四百萬本、マコー七千四百萬本、メープル一億五千百四十四萬本、さつき五百四十貫、あやめ七百二十貫、長壽煙（二十五匁入）五千二百五十貫、同（七匁入）一萬六百四十貫、胡蝶三萬九千七百五十貫であるがこれを種類別にすると口付六千百四十萬本、兩切二億千二百五十六萬本、細刻千二百六十貫、荒刻品三十二萬五千五百貫といふことになる、これを前年同月分の製造實績に比較すると口付は四百四十萬本の增加兩切品は一千三百八十二萬本、荒刻煙草五萬千四百貫の何れも減少であるが、荒刻品中長壽煙の二十五匁入は八千五百余貫の減である、これは一般需要には變化なきも主として在庫關係によるもので胡蝶の如きはこれと反對に六萬五百貫の激增を示し實に二倍四分強の增率となる作業職工が一日に製造する煙草は概略口付百二十三本兩切六百四十六冊、荒刻煙草千七百四十冊に當たる譯である

黑田次官日程

廿八日午前九時五十分入城した黑田大藏次官は朝鮮ホテルに少憩の後本府を訪問、政務總監室にて各局部長と來年度豫算編成方針に關し打ち合せをなしたが午後は京畿道試驗所、商品陳列館、紡織、燃料選鑛研究所を視察した、二十九日午前中は府內を見物し午後退城し、水原勸業模範場に立寄り三十日裡里、大田、大邱、慶州佛國寺を經て三十一日午後九時三十分釜山發歸東の豫定

金澤庄三郎博士講演會

日時 五月廿九日（水）午後七時半
會場 京城日報社來青閣
來聽歡迎
演題「內地に於て祀られたる朝鮮の神」
主催 京城日報社 每日申報社

櫻井町から池田氏を推す

櫻井町一丁目では廿八日夜町有志會の上、同町の醫師池田氏を推して立候補を決定した同氏は同町と在城大分縣人會を地盤とし現議員小川勝平氏は今回は出馬せず同鄉の關係で池田氏に聲援することゝなつた

西濱少將重態

【東京電報】陸軍技術本部第一部長西濱島吉氏は廿八日突然腦溢血を發し重態に陷つた、少將は陸軍技術界の權威である

―會―

金澤博士歡迎會 東京外國語學校朝鮮校友會では來る三十日午後六時より朝鮮ホテルに於て前同校朝鮮語科主任教授金澤庄三郎博士歡迎會を開催

―人―

渡邊豐日子氏（山林部長）光陵林業試驗所視察のため出張中の所廿八日歸城

茶話

不戰條約が片つかぬので內閣改造が手間取るといふ▲不戰條約と內閣改造と何の關係ありやなど野暮はいひつこなし▲事態が面倒で事態なんだからそこは事務とあきらめるより外あるべからず▲何でも不戰條約がきずものになつて通るなら僕は自殺するとあつて▲入櫻部の少しく早過ぎるのをわざと日本人が研究にまはしたといのが外務省にあるのだからすごい▲そこで問題はお殿府のらちが早く明くかそれとも研究のらちが早く明いて▲新例が一つふえるかしないことには不戰條約樂ッからはかどるまいといふことになる▲不戰が平和と定まらず平和が戰爭と定まらず▲おねだんのところはお好み次第にいくらでもある夏帽子▲およそ初夏新緑の候たるからはどこでもゴロゴロ出現する▲あれもいけずこれもいけずと繰りかへすアメリカ伊藤著のイギリスが▲巡洋艦問題を持ちあつかつて居る間日本は大した緊縮加しておさへれば足り▲その內にはまず過ぎて秋來にけらし黑たえの衣ほすべき日影もないやうになるかも知れず▲ラチのあかぬのではアメリカが國際聯盟規約に裏を垂れてをり▲不戰か風船か宙ぶらりんにあるもまた一興である▲たゞ興さむるは內閣改造の宙ぶらりんのみ▲これだけはまアどうでも早くイヤ皆まではいふまい▲物いへば唇あつし粥を食ふ

◇經濟◇

移出米逆輸 精米業益困る

最近鮮內の精米業者および倉出業者は鮮地商で採算不引合のため、內地移出はほかばかしくないので極めて苦境に陷つてゐるしかして京城では從來附近產地の玄米が出廻つてゐたが最近は中小農の手持ち米が殆ど出つくし、たゞ大農のみ先高を見越して賣おしみ手持してゐるに過ぎない狀態で附近產地の出廻りは激減した。從つて市中精米業者の一部では玄米高で不引合のため工場を閉鎖してゐるむきもあるが昨今では移出の目的で仁川に出廻つた合格米が京城に逆輸送されるといふ奇現象を呈してゐる狀態である

過燐酸の限產 六月で期間滿了

過燐酸は從來行つてゐた三割減產を本年一月十五日以來二割として今日におよんでゐるがその期間は六月一杯で滿了することゝなつてゐる。ゆゑに各會社では七月からの限產率についてそれぞれ研究してゐるが、現行の二割を七月以後も據置いて秋に入つてから引しめるか、あるひは直に七月から三割程度に限產率を高めるかは今のところまだ各社とも意見の一致を見ない模樣でその成り行きが注目されてゐる

試驗に成功した 北鮮炭の液化 各方面から注目

朝鮮窒素會社では北鮮褐炭の液化試驗をたて、埼玉縣川口町の商工省燃料研究所に依賴して採油率の試驗中であつたが、この程その結果が確定となつた。これによると價格一トン三圓五十錢のごく劣等な褐炭二トンから約一トンの原油をとることが出來ることが明かとなつたので、同會社では試驗的にその製造を開始することになるに至つた、この機械の設備がおはるのは秋でこの石炭液化が工業的に成功すれば我國の燃料界に一大革命をもたらすものとして注目されてゐるなほ、この試驗的成功に刺戟されて鮮鐵會社は何れも勇つて液化の研究に努めつゝある滿鐵撫順炭が如何なる成績を示すかについても非常に注目されてゐる

朝博を機會に 市況の振興策 商工組合聯合會

京城商工組合聯合會では廿九日午後三時より商業會議所內に於て役員會を開催
一、朝鮮博覽會に際し市況振興策に關する件
を附議する筈である而して二十七日開催された商業部會では役員中朝博を機會とし商業會議所主催の下に全市各商店の軒ならべ的大賑賣を行ひ、昨今の市況不振を挽回す可しとの說もあつたが、此の催しに會議所が主催となるのは面白くないからといふので結局商工聯合會が主催とし、會議所後援の下に長谷川町通夜間マーケットを催さうとの意見が出た、從つて此の可否は廿九日の役員會で決定される筈である

◇株式◇

鎭平銀受渡

安東取引所に於ける五月二十八日限の鎭平銀受渡しは賣方原田六萬一千兩、備部公司一千兩、天利公司一萬五千兩、恒昭盛二萬七千兩德泰公司七萬四千兩計十七萬八千兩買方大島二萬三千兩大森三千兩永昌誠一千兩天利公司十一萬一千兩大昭三萬六千兩德泰公司三千兩協盛號一千兩計十七萬八千兩で受渡標準値銀一兩に付金一圓六十錢總代金は二十四萬二千八十圓であつた

大株短期引跡

大新 七十八四〇（十錢高）
舊新 百三十四（十錢安）
日產 五十四三（不變）
東新 百廿四圓一（十錢安）

◇期米◇

各地期米後場止

下關三〇一六▲東京三〇一七四▲五十二一〇▲名古屋二九〇▲金澤二八二五▲熊本二九四六▲大阪最終限六十五錢（一錢安）

仁川期米各店倭合（單位白石）

當限賣方 ⑥一五八⑤二二
同 買方 ⑫一二⑧一〇⑬三⑦六
中限賣方 ⑦一九⑭一〇五⑤〇カ
同 買方 ⑬四三⑤二一③六⑦一
先限賣方 ⑬一二⑥二一⑦六八カ
ネメ九
同 買方 ⑦二八⑤一八⑤三⑬三
ネメ二二

群山廻米報

船便 玄米 一、一〇〇俵
汽車便 玄米 三、七一七
牛車便 玄米 三、七一七
合計 玄米 三、八九〇

◇市況◇

鮮魚小賣 京城水產市場廿八日の水揚高は三千三百三十六圓總貫數千八百二十二貫で入荷激減に相場は強含みの狀態であつた（單位圓十貫迄）
▲タイ三五▲チヌイ二五▲ナワラ三五▲コダイ四五▲モエビ四二▲ヒラス二四▲サバ八▲アヂ一五▲ヒラメ一七▲タコ一七▲イカ二〇▲スズキ三〇▲ハモ二六▲アワビ五五▲ニベ一三▲サヨリ一五▲上ザツ一五▲並ザツ五▲カマボコ一七

綿糸布強調 米棉五錢安に三品市場は不甘く保合ひ後行は稍硬化物は實需筋の買進みのために三二は品がすれに陷り相場は漸騰の步調と見り近く廿五圓臺を出現する可能性があるだらうと觀察ぜられ人氣は引締つてゐた

丸鐵下押す 丸鐵は最近稍供給過剩の狀態なので、產地では既に値下げを見た機であつた所し當市中の在荷も相當あるため今週初めより相場は下押しに付各五錢程度の下押しを見、二十八日市中は五分物四圓十錢六分物四圓五錢處を唱へてゐた

鷄卵弱含み 鷄卵の出廻りは一時減少したため相場も強調を呈してゐたが、昨今の出廻り狀態は稍相回復し市中在荷も相當潤澤となつて來たため氣配は漸次軟調を辿り廿八日市中では一貫目二圓五十錢處を小弱く保合つてゐた

海外砂糖市場
キューバ賞糖 一弗一六分一三
ジャワ期糖 一志ギルダ八分七
五六月渡 九志六片十二厘
倫敦糖價

大阪市中外棉唱へ 前日比較
ストリクト、ミドリング 月限 不變
ブローチ 同 不變
ベンゴール 同 不變

政友會の政務調査

政友會は昨今政務調査會の方針について研究中であつて、その中で大たい決定を見たものに「國民生活に適切な具體的問題を限定して調査すること」といふがある。國民生活の安定策に關しては政友會ばかりでなく他の政派といへども從來種々の題目を揭げて即時實行を呼號したもので、政友會が今これを揭げたりとて別段他奇ありといふべきではないのであるけれども、しかしこのことについて政友會は『具體的問題を限定』して調査しやうといふのであつて、この點において新味もまた興味もあるといはなければなるまい。尤も調査の結果は鬼が出るか蛇が出るかあらかじめ分らぬのであるから、今よりほしいまゝに斷定を決するわけには行かぬが、しかし國策立國策といふやうな正體には相違ないけれども如何にも神韻ひやうびやうたるの怨みある抽象論より更に一歩を踏み出して直に國民生活の實相に觸れて行かうとしたところは賞讚に堪ゆる。右大たい方針にもとづく調査項目として擧げらるゝ「失業救濟策」「就職難對策」「農村救濟策」「行政整理」「財政整理」などたしかによろしきにかなふの方策といふべきである。

◇

政友會が行財政整理を揭げ國民經濟方針に順じたのはその傳統に照みれば微苦笑を禁じ能はぬほど見事なる變ぶりであるけれども何といつても今日の狀態において各面の消費節約を緊要事とする以上、政友會のみその傳統たるのゆゑにこれを拒否して逆行することは許されぬ。そこで進んで行財政の整理緊縮に徹底せんとし、同時に國民生活に觸れた具體的安定策を考へて行かうとしたのは政治的に適正たるはもちろんであるが政略的にいふても聰明である。その他金解禁、公債問題、地租委讓などに對する考へ方も近時いちじるしく眞味を帶び來たつたやうであつて、徒らに人氣に投ぜんとしない、いな投ずるにしても政策味によりて人氣を呼ばんとするに似る。いはば政友會は粗雜な時の第一期的政策から漸次緻密を主とする第二期的政策に移らんとしつゝあるもののごとくある。この際もし反對黨が有力にして常に政策がその牙城に肉迫するの形勢なるにおいては政治より政略を先立たしめざるを得ざるは自衞上やむを得ないのであるが、反對黨は彼のごとく無力にはあらざるも微力なのであつて、政友會もほゞ內外患なきの地位において政治を考ふることが出來るやうになつてゐるのである。ここにおいて內閣改造が行はれんとする。草創の內閣策に守成の補充工事を行ふため技師の入れかへをなさんとするのである。

◇

まさに來たらんとする內閣改造主役の一は床次竹二郞氏である。目下のところいまだ時機に關し入閣する可能ありともなしとも五里霧中であるが、しかして入閣するか否かは床次氏の肚裡の問題であつてわれ等に政策の興味はないのであるが、たゞ床次氏が入閣すると少くとも衆議院において絕對多數を占むることゝなり、解散の必要は全く去りしかも二政黨のごとき變遷たる黨爭はまぬかれることは確實である。更にその余勢を驅りて貴族院に臨まば貴族院といへども大なる反對はなし得ぬであらう。のみならず床次氏は前內閣時代以來殊に貴族院の好感を買ふて居る關係上一部研究會首を無事に通過せしむるためには策の通過に便利があるに相違ない。中んづく選擧法改正のごとき案はどうしても床次氏の合流を必須とする。選擧法改正は床次氏の持論また支持である限り床次氏がたとへ閣外にあるものとしても衆議院の通過は困難でないけれども、それによりて醸さるゝ感情が他の政策に影響をおよぼさぬと斷言し得ない。床次氏の閣外にあるは到底閣內にあるに如かず田中首相もおそらく氏の入閣を期待してやまないはずである。かくて床次氏の入閣が實現し政策大評言すれば政友會の第二期的政策が國民生活の安定に具體的に寄與するの形において實現するならば、それはたゞに政友會の名譽のためのみではない。われ等はしづかに床次氏の進退を見んと欲する。

輸移出入苗木の檢査施行
病虫害防止のため

苗木および種子に隨伴して各種の病蟲害を輸移入するので各地ではそれぞれ適當にこれを取締つてゐるが朝鮮にあつては釜山稅關に取締る施設がないので明年度豫算にはこの施設に要する經費を請求し大いに取締を嚴にすることになるものである。これが完成の曉は今回の施設は朝鮮から輸移出する苗木および種子を消毒しかつ朝鮮外から移輸入するものは十分檢査し消毒なきものは輸移入を禁止することになるものである

金解禁よりも國債整理を要望
現下財界回復の緊急問題として銀行家陳情

國債整理に關する大藏省當局の方針は大體において向ふ三十年乃至三十五ケ年をもつて整理する案を立てた模樣であるが、右に關して民間銀行家の意見を聞くに大藏當局が非公式ながら國債整理に關する具體案を示した事は銀行家としても國債の前途に對して幾分の見透をなしうる程度において喜ぶべき事であるが、三十年乃至三十五年計畫をもつてする國債整理案が果して何程の反響あるやは疑問とする點である。即ち最近銀行家の間に金解禁に對する反對意見の生じたるも要するに國債暴落によつて受けたる銀行の創痍を憂慮する結果として若し政府が金解禁を斷行せんとすれば國債の根本的整理案を立てゝ後金解禁を斷行すべしとの意見が行はれて居るが、民間銀行家でも國債整理に對する具體案を研究する事により、二十四日に開催される東京手形交換所經濟調査會では特にこれを議案として種々研究するはずであるが、整理の具體案を得れば政府當局に對してこれが整理の勸獎を陳情するはずであると

解金延引は政府の責任
民間經濟團體當局を非難す

金解禁に對する三土藏相の意見は依然として當面の財界が平價回復を條件としてゐるが民間における經濟團體の要求する所は單に藏相の態度のみに拘泥する三土藏相の態度を非難するに在る。財界があらかじめ解禁の時期を明示すべしといふにあるが、右に關して海外諸國の例もあり、豫め解禁の時期を明示する場合は爲替の思惑は勿論物價勞銀に現れる影響は甚大なるものあるがゆゑに我國の現狀としては解禁の時期を明示する事は出來ないと三土藏相は確言してゐる。要するに三土藏相の意見は解金をするの必要はあるが、爲替が恢復しなければといふ點に歸着するものゝ如くである。然るに爲替低落の根本原因が我國の金輸出禁止にある事は明瞭なる事實にして三土藏相の如きも金解禁を斷行せざれば爲替は恢復せずと稱してゐる。かくの如く三土藏相のいふ處は矛盾してゐるが、政府に眞に解禁の意志あるとすれば民間の經濟團體の要望をいれて直に金解禁の準備に着手しこの點について金解禁の時期を明示すべしといふ點が財界に行はれて居るゆゑんである。從つて金解禁に對する財界の準備はすでになれりと稱してゐるので政府の準備の出來ざる所が金解禁を延引する原因ともいはれ結局金解禁に對する責任は政府にありと見られてゐる。

成人教育の普及
婦人を對象とする施設が漸次增加する

文部省で獎勵する成人教育は近年いちじるしき發達をなし、全國いたる處都市は勿論農村にまでその普及をみるに至つた。今文部省が最近一ケ年間について調査したるこれが施設をみるに主催者として道府縣主催および道府縣と郡同により開催せるもの一八三、市主催および市と郡同にて七〇、町村主催一五五、中等學校および小學校主催二二五、男女青年團體七六五、宗教團體一〇九、軍人會二五三六七、會社工場一三七、自治會、圖書館、工會およびこれ等團體の主催研究會その他の主催二一六、計二三九七となつてゐる。これ等施設の開設方法は土地の事情その他によつて千種萬態であるが、大體長期巡迴講座、短期巡迴講座、常設的講座、巡迴文庫利用、圖書館利用、通俗利用の八種をあり、會場もまた學校、會館、俱樂部、圖書館を利用するものが多い、講義の內容は婦人を對象とする施設が近年益々增加し、從つて家事、家庭に關する科目が特に多い。例へば家政に關するもの、修身および公民に關するもの、藝術技術、哲學、醫學、衞生、法律、宗敎、體育、經濟、政治教育、職業、社會問題、產業、娛樂、文學、工藝、音樂、地理、理科、軍人、心理、語學、藝術に關するもの等の順序である

遊臺小記（十八）
一記者

物か地面か

蔗糖水利はこれに對して甘蔗畑が今年も來年も甘蔗畑ならそういふ理くつも立つが、今年の甘蔗畑が來年は水田になるのだ、だから甘蔗畑としてのみ理屈をいへる譯でないといふのである。蔗糖水利の事業は前記した通り事業その通りに計畫されて居るのだ。しかしこゝに甘蔗畑といつたのを蔗糖會社を以て置きかへたらどうなる

×　×

製糖會社は排水を必要とせずまた必要とする。しかし通水は全然ごめんだ。だから排水を喰んだ場合のみ費用の分擔は受けやうでないか。配水の分までは飲み入る、水田にはないといつて居る。蔗糖會社の方の興味は甘蔗畑にありて水田には甘蔗といふ收穫物に着眼して居る、蔗糖水利は米、甘蔗、蔬菜これ等作物の作付地といふ地面を取扱ふて居る、兩者の見解は到底一致すべくもない。ただし見解の相違は何處にあらうとも本年中には全部會議するはずになつて居る。文句をいふがものはないのである。

馬鈴薯の優良品種
『岩手第三號』を全國に配布する

政府は食糧問題解決の重要方策として我邦主要食物の增殖を期しこれが品種的改善を策し、各種の施設を講じてゐるがなかんづく馬鈴薯の增殖に伴ふ品種的改善には最近最も力を注ぎ政府の直接補助の下に岩手縣その他に對し試驗を行はしめてゐる。即ち馬鈴薯は米麥の代用的主食物として近來頗にその消費量を激增しその生產も從つて增大の傾向を來たすに至つてゐるが一面馬鈴薯には萎縮病と稱する病菌があつてこれに罹はるゝ時は忽ち全耕地の種苗を萎縮枯死せしむる恐るべき病害であるこれは世界的の病害としてその防除方法が研究されてゐるもので今だにその適法が發見されてゐぬよつて我邦ではこれが消極的防除策としてこの病害に對する耐病品種を育成することに努め昨今漸く岩手縣試驗において『岩手第三號』品種の發見を見たこれは我國內における唯一の耐病性を有する品種で收穫も他品種に比し遙に多い事が決定されてゐる。よつて農林省はこれが全國的普及を促す計畫の下に全國各府縣に對し今年初めて各一貫目あて配附を行ひその成績を地方別に調査する事となつたが右の成績を見た上更に各府縣當局より明年當たりより一般に配附せしむる意向であると

圖書館協會
國際聯盟に加入する

圖書館事業振興發達の爲に多年活動し來つた日本圖書館協會は事業の國際化に鑑みさきに圖書館事業の國際聯盟に加入するに至つたがその結果同聯盟の事務部からの申込により日本における圖書館の出版狀況を右聯盟の本部に通知するといふ國際事業が加はつたこの外本年度に實施せんとする新事業は左の如くである。

一、國際圖書館事業國際會議に代表一名を派遣す
一、事業の內容を改善し將來の發達を促す爲に全國の圖書館調査を精密に行ふ。
一、一般館員の爲に事業に關する講習會を本年適當なる時期に開催す
一、圖書館精神養成の爲本年は讀書週間運動の徹底に一層の努力をなす
一、時代の趨勢に鑑みて良書の普及を圖る爲に新刊圖書目錄の改善をなす
一、健全なる讀書趣味に涵養と習慣を養成する目的を以て講演會を各地に開催す
一、協會發行の機關雜誌を一般社會人の讀物たらしむべく一大刷新を加へる

身元保證契約と限度の定めなき其の效力に就いて（二）
京城地方法院判事　加藤昇夫

身元保證でなくして、主たる債務者が債權者に對して將來負擔することあるべき債務を保證する、將來の債務に對する保證契約が有效であるか如何か、又更に進んで主たる債務の額につき限度の定なき場合でも有效であるか如何かが、學者間に相當問題として論議せられたのであつた。然しこの問題は既に學者間においても有效であるといふ議論が通說として行はれ、大審院は大正十四年十月廿八日の判決に『將來成立すべき主債務を保證したる場合は、其期限及額に付何等の限度を定めあらざるも之が爲保證契約は當然無效となるものにあらず』と判示し、聯合部の高等法院においても大正十一年一月三十一日その聯合部判決において『保證債務の成立するには、主たる債務の存在することを要すと雖主たる債務の額は必ずしも保證契約當時に確定することを要せず、將來發生する債權と雖も之を保證契約の目的となすを得べく、此場合には將來主たる債務の成立したるときに保證債務も亦其效力を發生するものとす』と判決して明らかにこの問題を解決して居る。然し私としては、この判決が明示するが如く無條件に限度の定めない將來發生する債務の保證契約を有效とすることには、直に賛成し難い所であるが、この點につき特に論究することはやゝ當面の問題をはづれることにもなるし、又一面この論文を終結まで讀んで貰へば、この問題に對して抱いて居る私の理論も自ら明かになららうかと思ふから特に省略しておく。」

身元保證も將來屆入が雇主に對して負擔することあるべき債務を負擔する點において、將來負擔することあるべき主債務の保證と同樣であつて、その有效であることも今日學者間においても異論なく、大審院も明治三十九年十月三十一日の判決において、一たび目を外に轉じ、又一目を中に回らすとき、英國もまた依然たり得ぬものがあるのである。

英國經濟政策の「方向轉換」【一】
關稅政策より合理化運動へ
京城高等商業學校教授　柴山昇

一、英國の當面せる內憂外患

天下は疲だといつても、その疲を調査するには人間社會はあまりにも多事である。その多事なる問題の中心は依然として、經濟問題である。個人にあつてもだが、國家にあつても全く同斷である。老子が『大』の字をかぶせられて呼び晒れた英國、そして、今なほ『大』の字をかぶせられる英國だのと、『老』の字をかぶせられる英國は、存外苦痛でないこともあるし、それかといつて、客觀的には至極輕微に思はれることも本人にとつては一大苦痛である場合もある。所謂、苦痛を認識するべき本人の個人的條件に委存すべきことなのである。で、經濟苦だつて、この經濟苦が一つの苦痛として感ぜられるか、或は又別に苦痛ともなんとも思はれないかといつた問題も、いはゆるたゞの苦痛と同樣に、その苦痛も背負ふべき運命にある個人なり國家なりのそれぞれの個的條件によつて異らざるを得ないのである。今、英國が大小の經濟苦に襲はれてゐるといふが、一體その經濟苦に襲はれつゝある英國の經濟的條件は如何なるものであるかを見極めなければならぬ。ところで、國家の經濟的條件の調査は、いはゞ國家の經濟的健康診斷と同樣に、その新陳代謝の狀態を見極めることが一番捷徑すべきそして又簡便の方法である。かゝる、それには、英國の對外貿易の任務出入は二億二千萬圓、輸入が十二億六千萬圓、輸出總額四千萬圓といつた、尨大なる總入超を議會に提出中である英國にも、大小の經濟苦が襲び來るのをどうすることも出來ない。」

本來、苦痛といふものは頗る主觀的なものであつて、客觀的には一大苦痛と思はれるものも本人にとつては經外苦痛でないこともあるし、それかといつて、客觀的には至極輕微に思はれることも本人にとつては一大苦痛である場合もある。

先づ昭和三年度に於ける英國の輸出入貿易のバランスはこうである。輸入總額は百廿億圓、それでも一昨年の昭和二年度に比較すると二億圓の減少であるといふ。そして輸出總額は八十四億圓、此中純英國製品に屬すべきものが七十二億圓、殘り十二億圓はアンツルポート、ツレード（通過貿易）と呼ばるべきものである、そして、純英國製品の輸出は七十二億圓は一昨年の昭和二年度に比較すると一億圓の增加を示してゐるといふのである、だが、通過貿易は年々減少の傾向を示すといつてゐる。これは一面に英國商業における商業の衰勢によるもので、漸次大陸諸國の港灣に奪取されつゝありといふのである。こうして、英國は輸出入の差額が卅六億圓の輸入超過といふことになるのである。これがもし日本だつたら大變で、早速頭痛鉢巻の原因であるが、そこは老大英國の名に背かず、卅六億圓の輸入超過にビクともしない、しないにも理由があるので、この借金を返却してなほ余りある收入があるからである。それは、世界中のいかなる國も追ひつかぬ巨額な、そして肉眼で見ることの出來ない貿易外受取勘定といふ勘定を持つてゐるからである。それはこうである、從つて英國は世界の船舶國である、從つて諸外國より運賃を受取るものである、又貿易額十三億圓である、英國は世界の對外投資國である、從つて利子を受取る、この利子總額二十九億圓である、英國は世界の金融國である、從つて短期貸付利子及手數料を受け取る、この短期貸付利子および手數料の總額七億圓である、その他以上の何れにも屬せざる諸受け取勘定が三億圓、昭和三年度における、こうして目に見えざる貿易外受取勘定の總額は五十二億圓の巨額に上るのである、で、たとへ、肉眼に見える物質の輸出入の平均の結果が輸入超過に終つても、そして、事實昨年度においては三十六億圓の輸入超過に終止してゐるのであるが五十二億圓の貿易外受取勘定はこの負債を返却して、尙に十六億圓の余裕を存し、これをば對外貿易投資に充當しうるの現狀である。かく觀じきたるとき、英國の經濟的健康狀態は些の故障もなく、頗る順調なる新陳代謝をなしつゝあるものと看取しうるのであつて何處に經濟苦が存在するのだと思はれることであるがそれはその苦痛は經濟的なものである理由によつて、一たび目を外に轉じ、又一目を中に回らすとき、英國もまた依然たり得ぬものがあるのである。

我國で開催さるゝ國際癩研究會議
國際聯盟決議に基く注目すべき特別會議

國際聯盟は昨年五月ゼネバにおいて開催したる國際聯盟保健部特別委員會の決議に基き國際的癩病研究所設置に關する件につきこれを決定すべき國際聯盟保健部特別委員會を日本において開催するの件につき二十一日國際聯盟よりわが內務省あて照會が到着したが內務省においては首相部議を經の上關係各省に基づき日本において開催する事に諒承を經る旨各方面に對して回答するはずであるが右會議は來年三月頃の見込であつて之に參加する者は國際聯盟の特別委員たるブラジル國癩病研究所長ジャガス博士同國衞生長官グラハム氏米國衞生長官カミング氏日本保健衞生局長並に癩病研究所長等であつて何れも世界的大家であるから同會議は世界的に注目せられるものであることはいふまでもない

國立癩療養所
明年度から開く　患者四百人を選定收容する

敷地費十九萬圓（追加豫算）總計百十萬圓を以つて岡山縣下長島に設置せらるゝわが國最初の國立らい病療養院は目下工事を急ぎつゝあるが內務省衞生局の豫定によれば本年度末までに豫備完成を終り來年度に入るをまつて直に全國から四百余名のらい病患者を收容療養を開始するはずであるが、收容患者は東京府

京鄉片々

◇總督となる　京城出身の金晳平といふ青年、英國高等海軍技術試驗に優秀の成績でパスし、從來東洋人では不可能とされてゐた英國の高級船員として目下插那のインペリアル、ブリンス號に乘艦、外人船員の模範となる

◇汗行の飛上　會津戰爭に參加の從軍者が九州に渡つた雨非舞遊（？）は御大典のおかげで新潟市に嫂や弟の存在を知り、六十年ぶりに郷里に歸る

◇三世の陰嶺　鹿兒島縣西子島郡本鐵一郞（？）は陰嚢腫皮病でその大きさ三貫目余にふくれた

◇白晝人心中　愛知縣知多郡横須賀町の平田旅館で鐵工職工朝鮮人吳英鐵（二三）と南よし（二三）といふ人妻と猫イラズで心中を遂ぐ。

日英米佛專賣特許
治淋新藥
ウラルゴール
本劑は强烈なる殺菌作用を有する尿道挿入藥で少しの疼痛を覺ゆる事なく使用極めて簡單で隨所隨時に使用し得。
特に慢性症に適し凡そ二週間にて全癒すべしと聲明せられたるウラニン銀療法である。
種類〔長管一〇本入二・〇〇　中管一〇本入一・八〇　短管一〇本入一・五〇〕
各地著名藥店にて販賣す、說明書は御申越次第進呈す。
東京市日本橋區本町
發賣元　友田合資會社

配合のよい
感じの
表裝は
御一報次第參上
若草町通り
水原彩光堂
電本二三九七番

指のよごれぬへラ付
不易糊
新案逆立式の
不易水糊
最新式卓上水糊は本品なり
本品にはヘラ一葉添附せる故に指頭を直接使用する要なく至極便利にして衞生的なり銀行、會社、學校等へ特に推奬いたします。
全國文具店、雜貨店紙店にあり
唐墨以上に書榮えする
不易墨汁
色のよい、かわきのよい、沈澱せぬ、特等品!!
事務用、習字用、廣告ビラ書き用、マーク摺用等には最適品であります。
東京　不易糊工業株式會社　大阪

資本金參千萬圓
株式會社　朝鮮殖產銀行
頭取　有賀光豐
月賦又は定期償還方法に依る殖業資金貸出の外普通銀行業務並府郡金融業務を取扱申候
京城府南大門通二丁目
電話本局長四〇五〇番　四〇〇九番
營業部振替貯金口座京城二番
支店及派出所
京畿道　仁川、開城、水原
忠清北道　淸州、忠州
忠清南道　公州、大田、論山、江景
全羅北道　全州、群山、井邑、裡里
全羅南道　光州、松汀里、木浦、順天
慶尙北道　大邱、馬山、浦項、金泉、尙州
慶尙南道　釜山、晉州、鎭海、統營
黃海道　海州、沙里院
平安南道　平壤、鎭南浦、安州
平安北道　新義州、博川、宣川、寧邊、江界
咸鏡南道　元山、咸興、北靑
咸鏡北道　羅南、城津、雄基、會寧
內地　大阪、東京
右の外內地、朝鮮、滿洲、支那各地に爲替取引先有之候
殖產積金　資金を造るには此積金に御加入なさい

ホシ胃腸藥
ホシの胃腸藥は滋養食料
これを服むと召上つたものゝ滋養が倍になる
ホシチェーンストア（元の特約店）募集
申込は鮮滿本部へ
釜山府本町
ホシチエーンストア
鮮滿本部
東京・大阪
星製藥株式會社

新館落成
溫泉御旅館
淸楚閑靜
●內湯設備完備
東萊溫泉場
東萊館
電話長二八番

昭和三年十一月
大藏省主催第十一回
全國酒類品評會
優等賞受領
朝の花
朝鮮酒造株式會社

慶尚北道

一ケ年に四萬人自然增加
昨年中の總決算

昨年中慶北道における出生並に死亡について道衛生課の調査によると出生內地人七百十五人朝鮮人八萬一千廿二人外人五人合計八萬一千七百四十二人（內女三萬八十二人）で前年より一千四百卅一人少く、死亡は內地人五百五十三人朝鮮人四萬一千二百五十六人外人六人合計四萬一千八百十五人で三萬九千九百廿七人の自然增加である なほ內地人と朝鮮人との配偶關係を見ると朝鮮婦人を娶とした內地人十一人內地人婦人を娶とした朝鮮人廿九人朝鮮人が內地人の內に入婿をなしたもの五名（大邱）

尚州面議員選擧

慶北尚州面議員選擧は二十六日擧行左の如く當選した有權者數五百十二名內四百四十四名投票一割強の棄權率であつた（大邱）

三十六票 福岡九八
二十六票 崔尚魯
二十四票 稻垣德三郎
二十三票 兆潤溫
二十二票 崔在據
二十二票 袋常三郎
二十一票 趙觀是
二十一票 朴挺漢
二十票 朴正鉉
十九票 黃在祉
十九票 水谷鐵次郎
十九票 瑞穗吉雄
十九票 吳殷根
次點十八票 川崎八郎
十八票 朴貞運

朝鮮酒釀造者軋轢

慶北永川郡の朝鮮酒釀造者間にはかねてから種々軋轢を生じてゐたが密造酒稅負擔問題から協定の區域撤廢となり邑外酒造組合は去る二十五日からその製造酒をドシ／＼邑內に搬入し値段も法外の格安で販賣し出したので邑內唯一の永川酒造でもこれに對抗すべく二十七日から代價を下げると同時に各路傍に露店を設け飲食店にひとしい販賣方法を講じ邑外酒の搬入に備へてゐるが價格の低下は將來品質にも影響して來るので當局は嚴重監視してゐるなほこれが爲邑內の各飲食店は大恐慌を來たし營業はあがつたりの狀態で當局に懇願し何とかして貰ふことになつてゐる（大邱）

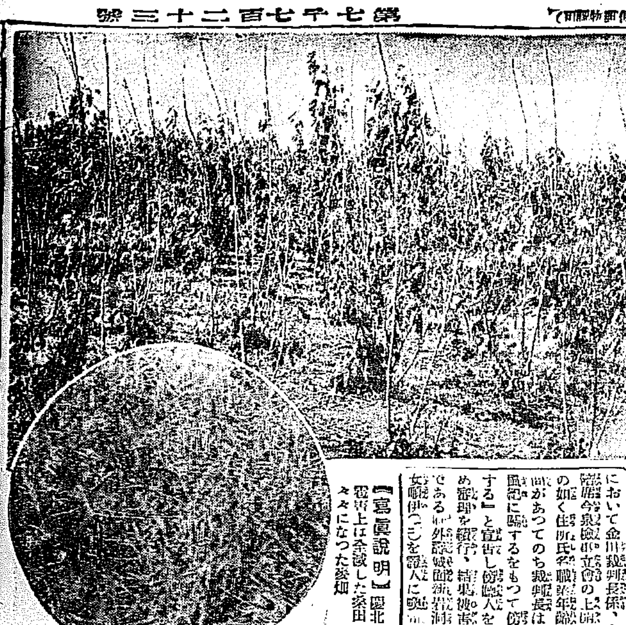

【寫眞說明】慶北義城郡の雹害上は全滅した桑田下は滅茶々々になつた麥畑

八十聯隊除隊式
廿七日擧行

大邱步兵第八十聯隊の除隊式は廿七日午前十時から營庭において擧行した、當日は除隊兵百六名に對し吉村聯隊長から勅諭奉讀後今後のとるべき道について訓示し、下士適任證、善行證書をそれ／＼授與し勇壯な分列式を行ひ十一時式を終つた、除隊兵は來る卅一日大邱驛發歸郷することになり、新入營兵は六月一日入隊する豫定である

朝鮮興業祝賀會

朝鮮興業會社では廿五日午前十時から同社管理所で祝賀會並に優良支部表彰式小作品評會褒賞授與式を擧行、開會の辭について會社の創立當時より現今に至る經過の報告があつた同社は創業後十年間は殆ど營業上苦心をなしたがその後漸く順調に經營をとげ現在において基礎立ち益々堅實となり將來益々好望視さるゝに至つた當日招待されたものは地方有志百余名小作人八百名であつた優良支部の表彰をうけたのは永川支部で賞金三百圓の賞を受けた小作品評會は受賞者六十名であつた審査の際桑本技手の審査報告および希望事項は頗る要領を得て指導に盡くされたことは慶山郡としても頗る多大なるものがあつたなほ當日引つゞき道萬年技師の農事講話會開催のはずであつたが雨天の爲中止するのやむなきに至つたことは遺憾であつた（慶山）

旱害以上の被害
安東、義城の降雹

先般來慶北道禮安、安東、尚州、聞慶、醴泉、榮陽、盈德、慶州、榮州、漆化、迎日の十二郡の降雹被害について道當局においては各郡に命じ調査中であつたがそれによるといづれも相當の被害があり殊に安東、義城兩郡の一部分は昨夏の旱害以上の損害である總體の被害は八千町步を突破し約三十萬圓の損害であるが今回は一部分であるのと麥菜をのぞく棉、苗代などは今からでも植付が出來るので救濟も比較的容易であるらしく麥作被害は二千四百町步二十萬圓といはれてゐる（大邱）

常の花一行

日本大角力常の花、大の里、常陸岩一行の大邱興行は來る十七八の兩日驛前で松上町水戸家が勸進元となつて行ふ（大邱）

プール開き

大邱のプール開きは來る五日內地から水泳選手を聘し盛大に行ふことになつた（大邱）

色魔の公判
傍聽禁止

十二歲の朝鮮人少女五名をはづかしめた稀代の老色魔慶北義城郡出生れ當時大邱府本町小宮方村松太郎（五）にかゝる、わいせつ致傷事件として起訴されて二十七日午後一時からその第一回公判が大邱地方法院第二號法廷において金川裁判長係、小山判事陪席今泉檢事立會の上開廷され被告の如く住所氏名職業年齡などの訊問があつてのち裁判長は『本件は風紀に關するをもつて傍聽を禁止する』と宣告し傍聽人を退廷せしめ審理を續行、結果被害者の一人である某外國人經營の少女伊（二）を證人に喚問することゝなつた

柔劍道個人成績

慶北道警察部長會議を期とし二十六七日の兩日道廳で行つた各警察署對抗武道大會および個人試合は二十七日午後二時をもつて終了したがその結果は各署對抗において劍道は各署が優勝し柔道は永川署が獲得する處となつたが個人試合では左の如く
▲劍道の部 一等（郡）中田年枝久（七人拔）二等（大邱）大石良孝作（七人）三等（大邱）大下
▲柔道の部 一等（大邱）鹿島哲三郎、二等金英千、三等（大邱）升山貞雄

府尹郡守會議開かる

慶北道府尹郡守會議は二十七日午前十時から道會議室で今村知事統裁のもとに開かれた[illegible]

は全部出席し午前中今村知事の訓示があり指示事項に入つたが引續き二十八九の三日間引續き行はれるが知事道任後最初の會議のことゝて極めて緊張してゐる（寫眞は郡守會議の光景）

忠清南道

錦山の公會堂
來る七日落成式を擧ぐ

錦山多年の懸案たる公會堂建設は昨御大典記念として工事に着手せるがいよ／＼落成したので六月七日午前九時より落成式並に祝賀の武道大會を催す筈で永川、永同、茂朱、大田よりも劍士數十名出場ある豫定（錦山）

江景商校學藝講演會

江景商業學校では修學旅行を永遠に記念すると過般京阪地方に修學旅行を終へた見學事項の新たに記憶に盛した五年生の旅行談講演會を二十七日午前九時から同校講堂で開催した職員および全生徒は勿論地方の有志記者團も出席し五年生の旅行談十番のプログラムの內容であつた、なほ同日村論の旅行談、實地視察等あり終に余興として一ニカの合唱等あり近來稀に見る盛況裡に午後五時散會した（江景）

急設電話申込み多し

大田郵便局では十八日から本年度急設電話の追加申請を受理しつゝあるが二十六日現在二十五個の申込あり更に締切り二十八日までにはなほ七、八個の豫想にて昨年の二十二個に比し三個の增加を示しをり同局にては是非全部架設すべく當局に懇請する所あつたが今度電話の激增はいはゆる活況を物語るものである（大田）

全羅南道

鐘紡製系が光州に工場新設
二百釜を据つけ年內に運轉開始

全羅南道の產繭は他道の追從を許さゞる天惠と當局の不斷の努力とにより品質において全鮮に冠たるは勿論產額においてもその增加率は他にその比を見ざる所であるしかして從來道內の產繭の約半額は道是製系會社において消化せられその他は多く道外製系工場の原料に供給せられたが今回朝鮮當局の慫慂により鐘ヶ淵紡績株式會社は製系工場を光州に設置する事に決定したが工場將來の規模については未定なるも差當り八緒立繰による最新式のもの二百釜据付年內に運轉を開始するに至る模樣で從來鐘紡製系工場の製品は品質において最も優良なる定評あり優良なる全南繭を以て原料となすにおいては更に金線といふわけで益々優良系の產出を見るに至るであらうなほ工場完成の曉は光州市街の一東部たるは勿論市是製系工場の發展と相まつてここに光州は工業都市として一大發展を促され商業有數の大市街を形成するに至るであらう。又年々產繭增殖の現狀につき鐘紡製系工場の新設を見るも道是製系會社の擴張發展には何等影響を與ふる所なく一方道是鐘紡二大工場完成により產繭處理の安全に大なる効果をもたらすに至るべく全道蠶業の發展上喜ばしい現象である（光州）

全南雜組

◇木浦商業學校では廿六日から廿八日迄近代ポスター展覽會を開催したが其の展覽ポスターは內地大都市にある電車內のポスター百十點チラシ類百點レッテル五百點マッチ商標三百五十點包裝紙七百點等で內地、樺太、臺灣等全國的に蒐集し商人のよき相談相手だとして好評を博した
◇光州の發展に伴ひポストの不足を感じ光州郵便局では須奇屋町入舟通路の中央と道是製系の前との二ケ所にポストを新設する
◇木浦在住の海軍出身者約四十名は廿七日の海軍記念日を卜し木浦海友會を組織發會式を擧げたが今後同會は會員相互の親睦を圖り當る海事思想の普及に努め軍艦入港の時には乘組員を慰問するなど大いに働くと
◇南朝鮮鐵道工事第二工區は二十六日より鹿島組の手にて起工する事となり同日地方有志を招待して鍬入式を擧行式後春日樓に關天地方官民有志を招待祝宴を張つた
◇南朝鮮鐵道第三工區は鹿島組の手に落札し後偕に於て起工式を行ひ終つて同地料亭に地方官民を招待し披露宴を張つた
◇光州慈光會は廿七日午後二時より弓町永源寺に於て評議員會を開催した

慶尙南道

瓦電問題決裂の外なし
要求依然として過大
樂觀說裏切らる

府營か成立か全山府民の輿論をあつめる瓦電問題は二十七日の會見天下分け目の決定的會見と豫想され成り行きを重視された、右會見は午後四時より前回同樣府尹室にて約四十分の會見にて終つたがつげ三交渉委員は辭去したがその內容は前回まで傳へられた樂觀說を全然裏切る結果に終り今のところ問題の落所は全く深溜の如くはかなきものゝ如くであつて府尹は官舍において語る

會見は少しも展開されず交渉委員の要求は依然として過大なる額であり最低限度も五十余萬圓を差引いた百萬圓增額が結局の底を割つた話らしい、從つて府の案とも餘程の距離があるので今の處前途どうなるかと見込みは立たぬ

と語り頭痛がするからとてさすがの剛腹府尹も余程心痛のていであつた（釜山）

過激に亘らぬやう
當局から注意

釜山の瓦電問題は既報の如く形勢を中心とする府民によつて一歩々々と深刻なる波紋を大きくし來たり府民側は會社の反省を求める手段として消燈その他の實行運動に着手し各方面にボツ／＼消燈するものが出て來たが右に鑑み當局では事態を重大視し數日前消燈實行部を招致して手段の過激にわたらぬやう注意するところがあつた府民が任意に消燈を敢行するについては如何ともこれを禁止する方法がないのは當然であるが若し同志を勸誘して消燈せしめるが如き事實があつた場合には斷然取締りを嚴行することは勿論今後の府民大會その他の會合において過激にわたる言論が行はれた際にもその狀態について嚴戒する必要があるため取締りの態度を持する方針である（釜山）

候補者七名超過
釜山の學議選擧激戰

釜山の學議選擧戰は定員超過にて近來にない激戰化してきたが續いて大廳町小村彥一氏も立候補を名のつて中原に鹿をおふ人となり數の點選出の現議員が改選したあとを受ける公認候補二名は早くも候補を宣言して同島西部有權者側より外村氏が出馬したのに續いて中村力太郎氏がいよ／＼廿七日立候補を宣言されることゝなつた、これがため定員十八名を超過すること實に七名となり六月一日までには自然辭職を續ける模樣である

申合せは實現困難

府學議選はいよ／＼激烈となるので選擧にあたつて種々取締の生ずるのをおそれた各候補者は前にこれを嚴戒するため去る二十六日夜商業會議所の會議室に會合して申合せ協議會を開催し選擧における各候補者の無料戸別訪問、候補者の名前入りの貼紙札、各種の飯食、有權者の送迎に自動車、人力車等を用ひざること等を申合せたるが市內立看板およびポスターの利用、有權者の送迎に自動車および人力車の使用[illegible]

咸鏡南道

特命檢閱使
元山に着

特命檢閱使鈴木大將は羅南師團檢閱を了へ成興驛頭の見送り歡迎および十數名の職員を從へ二十七日午後五時四十三分着列車で咸興より來元プラットホームには永興郡守、元山府尹以下職員元山憲兵分隊長、府會議員、各官公衙長、在鄕軍人會員、學校生徒等出迎へ、以上の人々および在鄕分會長並に民間より小林鐵三郎氏に面接直に自動車をつらね路上各學校生徒在鄕軍人會員其の他府民多數の出迎へを受けて要塞司令部に向ひこの日府民は各戸に國旗を掲げて歡迎の意を表した因に檢閱使一行は二十八日午前八時より九時まで要塞司令部を巡閱分隊を巡閱九時より[illegible]午後二時頃元山を辭し全く檢閱を終了[illegible]金剛を探勝の上歸京に出で歸京の筈（元山）

元山の海軍記念日

海軍記念日たる二十七日の元山は天候晴朗にして寂頭澁もなき絶好の記念日和であつたが市內各戸は國旗を掲揚しこの日を祝福した又官民合同の祝賀會は午後一時より仲町公會堂において開催されたが百余名の來會者あり當時大流行に參加した勇士の講演懷古談等ありて日本海軍の萬歲を三唱し頗る盛會裡に午後二時過ぎ散會した（元山）

商業講習所附設

元山第二公立普通學校では今般同校に商業講習所を附設することゝなつたが多數父兄並に卒業生の熱心な歡迎を受け去る二十二日午後八時盛大に開所式を擧行した（元山）講師は南宮謙一、國語、秋本校長一、珠算一、公民科、山本延雄一、商業大意、孫寬元一、簿記尹相德

咸鏡北道

會寧から

◇會寧郡花豐水利組合は昨年二百三十餘町步に對する水田工事を起工したが工事中昨年の洪水に遭遇し其の一部分が流失したので工事は一時中止して居つたが設計の一部を變更して今春より會寧有利平氏に請負を指命して工事中であつたが去る二十五日竣工した總工費約五萬三千圓本年の水稻作反別豫想は約百五十町步餘である
◇愛林思想の涵養に伴ひ北鮮の禿山が日を追て綠化し來りつゝあり治山治水國土保安の見地上から見ても誠に喜ばしき現象である會寧郡に於ても愛林思想の普及に付ては相當の努力を注ぐ一方造林の獎勵に勉めつゝありて此處數年間に亘る植栽本數は相當莫大なもので成績も良好であるが本年も『カラマツ』等百七十餘萬本の植栽を完了したが毎年植樹期に最も憂ふる乾燥は幸ひ本年は適當の降雨量があり此分なれば全部活着するであらう
◇赤十字社朝鮮本部巡回活動寫眞會では廿五日夜商業學校で開催した
◇會寧局友會主催となり二十六日午前十時から農道グランドにて春季陸上運動會を開催した
◇會寧營林署は二十八日から三十日まで三日間に亘り同公會堂に於て春季植樹施行
◇會寧衞生警察研究會では二十七日午後一時より會寧衞戍病院講堂に於て講演研究會を開催

晉州から

◇學校組合議員の改選期も迫つて來たが現議員の岡尻、福島、杉、竹本、伊東、岡、田島、上村、宮本、原田の十氏のうち、半數は再出馬の意圖あり半數は隱退すべき狀勢である
◇前回の選擧では定員に二名不足といふ候補難のため、或る人の肝いりで、選擧直前に指名せられて居た先輩議員四名に候補者の指名を乞ひ、既に立候補して居た人々に對し此の指定候補者に投票して貰ふ事を求めた他人を推す程な何故自ら出馬を說明しないか、人物の鑑識は我々にも出來る筈だ定員不足の原因は學校組合の爲めに一肌ぬがうとして居る候補者間の協定によつて解決すべきが至當であると云ふ說が有力となつて選擧當日には前回も選擧場の門前で候補者を催し新に二名の候補者を定めて當選せしめた
◇戸別訪問も利權もしないが戸別訪問の明文あるは如何で或は出馬をにぶり學校議員の肩書を得て樂びたがる程度の人々のみで選擧が占められる樣な結果になつては大變とある印刷物其の他の公明なる方法によつて中原の鹿を爭ふ樣な選擧方法にならなければ眞の適任者を選擧する事は困難であらう運動費の爲に地方產業助二千圓を捐り上げたのを摺りつぶされた人件費に無理をされた苦い經驗も嘗めてゐる、運動場擴張や、新校舍及雨天體操場新築等の大事業を選出法によつて、理想的の議員を選出したいと有志の間により／＼協議されてゐる模樣である

平安北道

國境豫選
六月九日擧行に決定
新義州にて開催

本社主催全鮮庭球選手權大會國境豫選については廿七日正午平北道體育協會幹事木島、潘川、當川の三氏および本社平田支局長外關係者打合せの結果來る六月九日（日曜日）午前十時より新義州府廳コートにおいて開催することに決定した、參加申込は六月五日まで申込まれたい、なほメンバーの申合せは申込締切と同時に平北體育協會幹部および本社記者本社支局長立會の上抽籤によつて決することになつてゐる

第六回全鮮庭球選手權
國境豫選大會
時と處　六月九日、新義州府廳コート
申込所　京城日報社安東支局、平北體育協會
試合方法　明治神宮軟式ルールによる七回ゲーム（九菱軟球）
參加料　一組につき壹圓
主催　京城日報社安東支局

義州消防組春季演習

消防組は二十五日午前八時より春季演習を行ひ警察の前田署長臨場、服裝および器具機械の點檢あり操練およびポンプの操縱、放水演習をなし終つて署長の講評訓示あり午後二時より統軍亭において慰勞宴を開催した（義州）

新義州學議選
潛行式運動依然猛襲

新義州學校組合議員の選擧運動は期日の切迫とともにいよ／＼猛烈となつて來たが今日まで立候補を聲明したものは現議員の小川延吉、奈良非勘市、永井寬雄、古正佐十郎、館宇三郎、柴山祐吉、福山嘉六、原田藤三郎、赤星殿、桑原京太郎の十氏と新たに立候補せる高橋審市、[illegible]

京城通信
全州まで
京城　一記者

社命により全州に下り一泊して昨夜歸社した。京城驛を出發したる十時二十分の夜汽車は一路裡里まで直行し大田における乘替の要がなかつた。深夜の待ち合せがなくなつたと一進歩である。裡里驛頭には田島驛長代理が居た、小澤驛助役も出張の途次なりとてそこに居た。少憩したる後全州行に乘かへた。小雨が降つて居た。

× ×

全州線はゲーヂのせまい私設な汽車だ。しかし交通量の多いとでは可なり聞こえて居た。このたび買收せられて國鐵となると同時に改築されるはず、土地の發展が初まつて居る。改築後はもとより面目が改めるであらう。

× ×

午前八時記者は全州銀杏屋旅館に宿泊した。館主田代君は記者の舊知だ。前身同業たりしのゆえに一層旅館に泊するの氣がしない。前年來たときより室內を擴張しよく／＼繁昌におもむくのけはひに見えた。

× ×

朝食後林知事にあふた。各部長皆多少の新顔がある。夜は道內郡守と一堂に會して毎日申報について談じた。記者は主として毎日申報の沿革を說いた。沿革を知らずして一種の抱負を述べる一知半解の道評議員などがあることをなげくにおいて一致した。

× ×

昨夜痛飲、本朝風邪。一浴後雨戸を排して麒麟山の新綠を部屋一ぱいに導き入れた。山の名は麒麟山の下に川がある。川の名も逆旅した。山川はそれだけで記者の友だ、必ずしもその名を記するにおよばぬ。八時朝食九時半出發自動車によつて歸途に着いた。

× ×

全州裡里間の自動車路は坦々たるにおいてその名を得て居る。しかし何ゆゑか近ごろや〻荒れて居る、管理は嚴密でないらしい。それにして自動車を驅るに適當な道路はすたるまい。全北線が廢線になつてもこの道路を通じポプラ並木の蔭をかすめて疾驅する初夏の旅人よ、記者はみづからに呼びかけて見た。

× ×

車中鐵道局長の朝鮮における因襲は過だ深い。從つて朝鮮の智識が豐富なるものまた吾をまくに堪ゆる。午後七時四十分京城驛着（廿六日記）

地方人事

▲武田俊一郎博士（釜山鐵道病院小兒科部長）二十六日夜內地より歸來
▲羽山彥四郎氏（瓦電交涉委員）▲高草美代藏氏（同）廿四日來釜中の處二十八日夜歸東
▲佐久間權次郎氏（瓦電專務）同上
▲香椎源太郎氏（電瓦社長）二十九日東上
▲中忠南知事 松毛虫驅除の爲め二十八日大田（二十一日臨任）

ぢ
高書藥 ミッテル
本劑は大阪久技肛門病院長が廿數年間實地患者に用ひつゝ苦心研究の結果創製された強力卓効藥也
「家庭療法册子」進呈郵券二錢要
藥價一圓二圓 郵稅十圓代引廿錢
大阪市此花區春日出町中四ノ四
宮川大安堂
電本二七五〇番

特許
寶屋式氷削機
最新型貨舶號　最新型金安
金銀賞牌受領　實案新一一〇八〇四六二六七

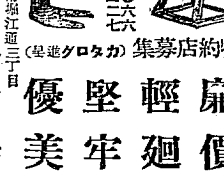

製造發賣元　大阪市西區南堀江通三丁目
寶屋商店
電話櫻川二九五三番　振替大阪二四八五二番
特約店募集（カタログ進呈）
廉價　輕廻　堅牢　優美

專賣特許
大衆的必需品 驚くべき發明
各戸毎必要の品にて何人も共鳴し白熱的大歡迎を受くる
絶對獨占 他比類無
有望事業 堅實無比
特約店 一市一郡 支店長 一名契約
權威ある業務にして不景氣知らず 詳細說明營業案內申込次第送呈
大阪市港區市岡元町五丁目電停前
三河屋商店
電話西五〇四六番、四八九〇番
大阪市岡局私書函三號

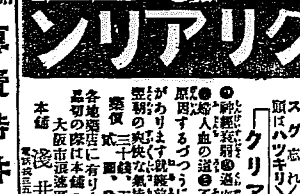

何んな頭痛も
スグ忘れ頭はハツキリ爽快「クリアリン」
●神經衰弱●過度の勉強●宿醉●婦人血の道●不眠症●風引等に原因するづつうに最も偉大な効果があります就寢前御服用になつて翌朝の爽快な氣持を御試し下さい
定價 三十錢、五十錢、壹圓、貳圓
各地藥店に有ります品切の際は本舖へ直接申込下さい
大阪市浪速區元町一丁目
本舖 淺井精々堂
電話大三五一三 振替大阪一七五七

治肺新藥 オアシス
千里の沙漠に緑滴るオアシスを發見したるが如く世の肺患者は是非効力絶大なる此の新藥を服用せられよ眞に起死回生の妙藥なり即時御照會を乞ふ
大阪西區靱上通三 合資會社三星公司
トマリ四五ケ月以內キツト安心できる効果確實の藥下作用にて安全に目的を達する新發見藥類の排除藥を救ふアリフレた下痢藥や外用藥等効なく心配の方切手封要
大阪市天王寺區逢阪上之町三五 村田製藥所

優秀國產
扉閉鎖器 ドアーチエック

最新建築金物專門
合名會社 髙陽商店
一般建築用金物通信販賣
一、極メテ新ナル優良製品
二、無用ノ手數ト失費ヲ省ク
三、遠近ヲ問ハズ價格不同
四、總テ大阪市場卸正味値段
五、いつでもいるだけ御仕入レ出來ル
當店ノ通信販賣ヲ御利用下サイ（型錄送呈）

特に肺炎及ゼンソクに奇効顯著
どんなセキでも治して見せる
キカンシぜんそく肺尖肋膜心臟病にてコン／＼ヒユウ／＼ゼラ／＼さ永年慢性にて苦しむ人何藥も効が無くお困りの方は決して心配無用なり服藥翌日は完全に藥効作用を以て胸部の苦しみは樂々さ成り直ちに患者自身確實に自覺する位にも不思議な大妙藥奇効驚くべき肺尖キカンシ心臟の苦熱はたちまち小便に排泄し根治全快の早きを本劑服用者全快者自身及其一家中より續々禮狀を寄せ又は其土地の名物土產を感謝狀と共に送り來り又は遠く數百里の遠隔より汽車汽船にてワザ／＼本家へ來て自己体驗上同病者救濟の目的を以て取次販賣たらん事を懇望せる等實に涙ぐましき實例が澤山あります斯くの如き驚異的大効ある本劑はヘロイン、モルヒネ等の劇藥は絶對に配合劑に非らず小兒或は老人及如何なる衰弱者にても安心して服藥に適する本家獨特の方劑也加ふるに東京帝國大學教授醫學博士高橋順太郎先生に依て合成せられたる高貴藥を調合せし全く完成したる專門藥なり
試用分藥價 金五十錢
詳狀詳細申込み送金は十錢郵券五枚或は振替大阪81865番へ 各送料不要 代引お斷り
いぬねこや本店 庄村茂信
電話船一大阪八〇七番
京城府本町三丁目八四 いぬねこや京城支店 八一六〇番

平安南道

軍人にならねば陛下に申譯がない

親類にも耻しいと

血判の願書を出す

鎭南浦府億兩町二八中村國雄(二一)は去る二十二日平壌歩兵七十七聯隊における徴兵檢査に來たがその際係官に左記の署名血判の願書と同様血判した理由書を提出した

願書

私儀今度五月廿二日徴兵身體檢査受驗致候に就ては何卒御徴兵下され度別紙理由書相添奉願上候也

昭和四年五月十七日　中村國雄　血判印

徴兵身體檢査委員殿

理由書

私の家族では一人として軍人として御奉公申上げたる者なく親類としては殆んど軍人として御奉公申上げてゐるのに私の家族だけ御奉公出來ぬとは　天皇陛下に申譯なく世間や親類にも耻しくございます、それに私は私の家族で一番終りの受驗者であります、私が不合格になつたら一人として御奉公出來ません、國民として男子として生れ甲斐がありませぬ、それに私は兩親もなく兄弟でも一番弟で兄も姉も家を持つて居りま・ので私は獨り者と同じです合格の上は出來る丈けの至誠をもつて御奉公申上げます、何卒格別の御同情を以つて御徴兵下さるやう御願ひ申上げます

昭和四年五月十七日　中村國雄　血判印

徴兵身體檢査委員殿

中村君は見事甲種合格したが平壌憲兵分隊では同君について調査したこれが調査の任に當たつた木村曹長は語る

中村君は鎭南浦の先の夢金浦に居る叔母を頼つて幼い頃に渡鮮鎭南浦高等小學校を卒業した沼で現に鎭南浦で兄の店の手傳をしてゐるが軍人にならねばと鎭南浦の在郷軍人分會で劍柔術に心身を練り又同埔の第四期青年訓練所卒業者であり將來必ず立派な軍人になることであらう

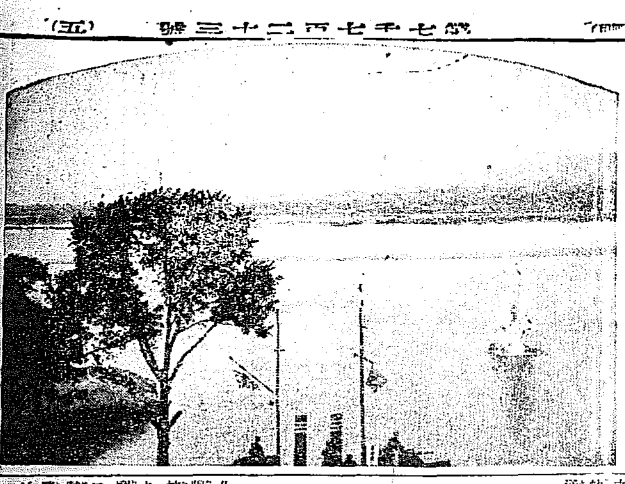

平壌の海戰記念式

寺洞鑛業所で盛大に擧行す

平壌の海のお祭、平壌府外寺洞の海軍燃料廠平壌鑛業部では二十七日の海軍記念日にあたり例年の如く平壌および附近の官民有力者三

百余名を招待の上盛大な祝賀を催したこの日絶好の海戰日和で朝來汽車、自動車、電車で寺洞へと向ふ來賓および一般觀覽者は引も切らず午前十一時頃にはボンボリ作花等で花の如く飾り立てられた寺洞の町は萬余の人を以て埋められるゝの盛況で同十一時煙火を合圖に來賓一同は同鑛高臺大同江々岸上に設けられた大天幕張の會場に着席、國歌の合唱についで堀知部長の挨拶あり部長の發聲で天皇陛下萬歳を三唱し、乾盃、閉會の同知事は來賓を代表して謝辭を述べ同知事の發聲で海軍燃料廠平壌鑛業部萬歳を三唱、閉宴、これにて同廠の婦人會の手で經營の煮込の賣店は開かれ午後一時半から織田三味線、沖合に設けられた鼓隊の吹奏と假裝行列、爆沈の快舉をはじめ假装行列、作りもの、朝鮮相撲、手踊りなどの余興は一齊に開始され夕刻まで非常なる賑ひを見せた（寫眞は敵艦撃沈）

平、南間

列車增發

六月十六日から實施

鎭南浦平壌間の列車は現在六往復で不便を感じてゐるので先般鎭南浦、平壌兩地商業會議所等より增發方を鐵道局へ陳情中の處六月十五日列車時刻改正を機とし十六日より一往復增發實施の旨鐵道局より兩會議所へ通知があつた（鎭南浦）

合財袋

◇……江東郡では從來江東面に一ヶ所乾繭場を有するのみであつたが今回五千五百圓を投じ三登面に一ヶ所の乾繭場を建て更に共同飼育場を設け養蠶技手を招聘之れが改良飼育に努めることゝなり從つて養蠶漸次々旺盛となり本年の春蠶掃立枚數は前年の三千四百枚に比し百枚を增加し三千五百枚に上る見通り

◇……平安南道巡査拜命以來平壌署に勤務すること卅年餘異推警部となり同署司法主任より今回中和署長に榮轉した森永三木造氏は廿七日朝道警察部警務課より平壌署司法主任に榮轉の井上警部と事務引繼を爲し同十時から同署三階應接室に出入新聞記者を招待し茶話會を催して歡談同十一時頃散會した

◇……本籍平北宣川郡東西面月影洞當時平南順川郡新倉面馬洞里醫學生補（二五）は去る十五日午前十一時頃順川郡殷山面石橋里殷山々麓に於て氏名不詳の辯蔏人（四十位）を脅迫し所持してゐた醫術價格十五圓を强奪逃走しこの程順川署へ檢擧さる

◇……中和郡君東面沙器里常民農成有善（四〇）は十年前夫に死別し孤閨を守つてゐたが昨年四月自宅の建築に來てゐた同面支井里大工鄭錫龍（四九）と人目を忍ぶ仲となり遂に姙娠し去る十九日午後十一時頃男兒を分娩したが世間態を耻ぢ直ちに兩手で壓殺屍體は同家客室溫突焚口に遺棄したが直ちに發覺し中和署へ檢擧された

荒木氏へ金盃

鎭南浦府會社荒木鐵吉氏は去る三月まで府內億兩機町在住民の総代として在職中在住民の思想善導のかたはら內鮮融和の實を擧げ消防組を設立する等公共事業に盡くしたので退職に際し神社總代長は花を咲かせての退職で慶賀に堪へないと激賞し上司は破格の進級をなさしめた程であつたが總代會は在住民はその功勞にむくゆる爲金盃を贈呈することゝなり六月早々贈呈式をあぐる由である（鎭南浦）

黄海道

沙里院

學議選擧

惜くも落選

阿波氏突如立候補

二十七日執行した沙里院學議補缺選擧は前日に至りて池本氏が立候補を斷言した爲或る方面では相當脅威を感じたものゝやうであつたが何分その候補が突嗟であるので反對側から種々の批難が起り途に中途にて立候補を斷念するに至つた、所がこれと殆ど相前後して官協會頭阿波弘司君をかつぎあげて候補を試みるものあり後にかけてさかんに活動をはじめ地盤の開拓にかゝつたが遂に成りはせず二部の時間を逸して惜しくも落選その他少く途に落選した當選者は左の通り

四三　吉　西久
三四　尚　久保田
三四　弘　今西
三三　治　秋野朝久
三一　榮　長尾
三一　榮　近藤
二九　吾　森下
二三　俊　横山
二一　小　包坂
二一　雄　村松
一九　弘　阿波
次點一六　司

道廰と高普

捷つ

海州野球戰

廿六日の日曜日に開催された海州體育協會の野球試合は高等普通學校グラウンドにおいて午後一時よりはじまり最初は市中劑訪對道廳戰と戰つた第一回劑訪戰の一點に對し道廳戰九點を入れ劑訪戰は發奮してからず遂に六點十八で道廳が勝ち次ぎは官年團と高普戰と戰つたが五點十七で高普軍が大勝した（海州）

海州から

◇村知事は延白郡に早害救濟における勞働用の水利組合の改修の現場を視察し、罹災民の狀態を自ら、米の粒が多い、いかにもうまそうだと感慨無量であつたが、その場において一場の訓話をなしていはく

◇……離くことによりて甘いものも食はれるのであるこの事業は罹災民の爲に設けたのである、勵めよ、貯蓄せよと懇々と諭されたので災民ども感極つて涙拭くものがあつた

◇海州面が臨山に遊覽道路を計畫した、公園らしい公園の一つもない海州では自然の山河が大公園である、この意味から見てこの道路の計畫は實に適切な企てであるといはねばなるまい

◇死人がある度毎に設備の不完全をつぶやく海州の火葬場も今度いよいよ新築移轉することになつた、これで死ぬものも安心して死ぬことが出來やう

◇海州中町道立醫院齒科醫院は今春來同町裏通りに立派な二階建てを新築中であつたがこの程竣工落成した

全羅北道

本社辭令

黄海道海州　上村篤實
海州支局長を命ず（五月十六日付）
海州通信員　武藤　哲
依願通信員を免し社友を以て待遇す（五月十六日付）

仁川汽船の

契約破約

群山に陸揚げ

京城産業のセメント

京城産業株式會社の麗川群山鐵道間の工事に使用せられるセメント十八萬袋は仁川汽船において取扱ふことゝなり群山にはづかに八千袋の陸あげを見るといふ經濟方面に頗る不利な立場にあり、これが爲め當該の船會社を中心として群山商議では先般評議會で問題その他に附し熱議をなした結果、鮮商群山側が仁川に比し運賃に有利なることを認め大分セメントの仁川汽船との契約は破約となり、群山大連回漕部と七萬八千袋の契約が改めて成立し、第一回の吉山行き八千袋が廿八九日頃同郵便汽船によつて群山に到着することゝなり、大連回漕部では直に商餘を以て吉山に輸送の手はずを了してゐるがこれによつて群山の勞働者に撒布する勞銀は今後の契約いかんによつて可成り大きなものであり、早害の後惨を受けた群山の勞働者を救ふものである（群山）

群山在鄕軍

人射擊會

在鄕軍人群山分會の秋季射擊大會は廿六日新豐里射擊場において擧行せられたが、成績頗る良好にて一等は四十二點を示し各班の優勝旗は平壌組四十點にて群山班が勝ち珍しく優勝する處となり、優勝旗の授與せられた（群山）

家政學院のバザー

群山家政學院では六月一二の兩日バザーを催すことゝなつたが、今年は開院三周年記念を卜し大々的に行ふことゝなり學藝品その他販賣以外に食堂を開いてにぎやかすべく準備中（群山）

腸カタル 消化不良 鼓腸

常習便秘、乳兒綠便、小兒腸疾患 その他

腸內毒素に因る動脈硬化症、慢性腎臟炎に

整腸消化劑 ビオフェルミン

ビオフェルミンを服用すれば腐敗・異常醱酵を防止するほか消化を催進し、腸の生理作用を保護增進して根本的に腸機能の恢復並に健康增進の効果を收めます。

絶對に安全にして奏効最も確實なる藥劑として……
全國官公私立大病院のほか知名醫家によりて賞用せらる。

發賣元　大阪市道修町　株式會社 武田長兵衛商店
製造元　神戸市二宮町　株式會社 神戸衞生實驗所

10—291 (5)

優等清酒

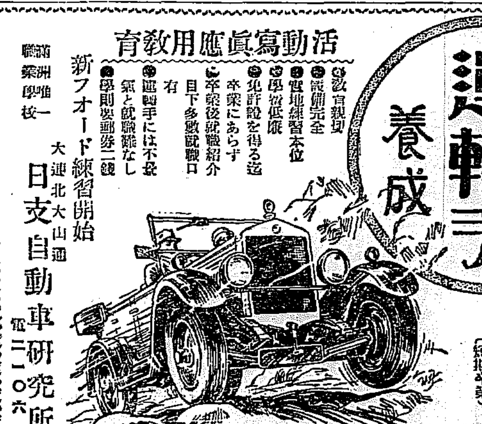

馬山・釜山　原田吟醸

京城大和町 若松支店 本局二〇二番
京城黃金町 大賜酒店 本局一二九九番

創立明治參拾貳年

倉庫業兼營

京城府南大門通貳丁目百拾壹番地

株式會社 朝鮮商業銀行

頭取　朴榮喆
副頭取　和田一郎

支店　京城鍾路、同南大門外、同本町二丁目、同本町四丁目、同東大門、龍山、仁川、平壌、開城、釜山、元山、清津、沙里院、新義州、平壌大同門、鎭南浦
出張所

活動寫眞應用教育

最新の設備による

運轉手養成

六月一日開始

晝間部
夜間部
（短期卒業）

◎教育親切
◎設備完全
◎實地練習本位
◎學費低廉
◎免許證を得る迄卒業にあらず
◎卒業後就職紹介有
目下多數就職口
◎運轉手には不景氣と就職難なし
◎學則要郵券二錢

新フォード練習開始

滿洲唯一職業學校

大連北大山通

日支自動車研究所

電二〇六一

用は藥店。化粧用は化粧品店、雜貨店に有り。若し最寄に無き時は本舖より直送いたします

○ミツワ雪の雫

あれを治し、皮膚を柔軟に艶美ならしむる芳香健膚藥

お顔が直と美しくなる

（藥用）雪の雫は皮膚を強く健かに、且つ清く保つと云ふ作用を有して居りますから、右記の藥效ある他、平生身嗜に之を用ひますと、皮膚は柔軟滑澤に色澤美しく、肌理細かに成つて、小皺が出來ません。即ち地肌を好く整へますから、化粧下に應用しても妙で有ります。

主效

皮膚乾燥、さゝくれ、皮膚剝脫、皮膚龜裂、皸裂
凍傷、火傷、乳嘴小傷、擦過傷、雀卵斑、脂漏
痤瘡、毛瘡、濕疹、鱗屑疹、粃糠疹、苔癬、白癬

用法

皮膚に適宜にお塗り下さい。お顔なりお手なりミツワ石鹸で洗つてから、此液を手掌に滴らして塗り、暫らくして、湯水で堅く搾つた手拭で好くお拭除り下さい。

（化粧用）雪の雫は內容、用法共に（藥用）雪の雫と變りは有りませんが、特に化粧下の用途に適するやうに成つて居ります。

（藥用）濃縮 雪の雫　一壜金五十錢　德用大壜金一圓五十錢

（化粧用）雪の雫　一壜金五十錢

（縮寫圖）　（縮寫圖）

○ミツワ石鹸本舖　東京 丸見屋商店
發賣所 下谷區二長町
振替口座東京七一〇番

4.27

朝鮮詩華集

命名の矛盾に就いて

中尾清

何時だつたか、はつきり覺えてゐないが、たしか本月の初旬だつたらう。中村漁波林氏から朝鮮詩集第二輯を出版したから讀んでくれとの通信が手に入つた。何時か讀んで見やうと思ひながら今日まで過ごした。今日は夕方の一時を詩華集のためにとつて一讀してしまつた。

さて一息に讀破したもの、何か物たりない、漠然たる夢をむさぼる樣な氣がしてならなかつた。私はこうした心的現象に對して、少からず疑惑と興味を以て深く考へさせられた。さきに詩華集第一輯發刊當時、在鮮詩人によつて新聞紙上をかなり賑してゐたやうに記憶してゐるが、その論旨たるや一木一草の枯死に過ぎない。その既讀本輯に就いて意見のないのを物足りなく考へて居た。

私はまづ朝鮮詩華集といふ名目に對して少からず不滿を感ずる。なぜならばその內容と詩華集の價値が朝鮮詩華集と銘うつだけの價値がないからである。朝鮮詩華集と命名したならば、第一條件として朝鮮在住の詩人によつて成立を見なければならない性質のものであると共に、その時の內容は必ずしも朝鮮の描寫的題材に限らないと雖はねばならぬ。といふことは在鮮詩人はらばその詩想の中に必然的に朝鮮味を帶るからである。又朝鮮に縁故を持つた詩人は詩として揭げられねばならぬ。されど詩集はこの逆の過程をたどり、雜然たる內地詩人の詩作をのせ、詩として朝鮮詩人四五人の作が掲載してあるのみである。

私はまづこうした朝鮮詩華集命名の外形的矛盾を述べねばならないだらう。

更に私は論を進めてその內容に入つて見やう。唯一口に物足りない、あつけない。こうした作を朝鮮詩華集に認められた事をむしろ驚かされる。たゞ一抹の枯枝に過ぎない。堂々日本詩壇の第一線に立つた人々の作が余りに單なる敍述（純敍假說ではないが）に過ぎないのを惜む。たゞ內地における一朝鮮人のこと、或は旅行のことなど一寸殘の描寫と追憶と追想に過ぎぬ。その背後に働く偉大なるさゝやきが、赤土山にをのゝく、靈光的ひらめきが見えぬ。こうした作の多いのも無理もない事であると思ふ。私はこの事に對して創作的な立場によつて說明しなければならないだらう。こゝに私はヘルンの創作論にあらはれた、表現過程の一端を披瀝する必要がある。彼は『詩人や作家は泡に一時に總てのインスピレーションを掴むものではなく、それは作の完成に伴つて漸次に起こつて來るものである』そして僅かのインスピレーションは單なる情緒の下部のひらめきであり、新しい觀念の突然の衝擊であつて、それは直にこれと接觸した他の多くの情緒および觀念の結合した系列を喚起し、活動し出させる』といつてゐる。即ち內地の詩人は一つの印象のひらめきより他のインスピレーション（朝鮮についての）聯想的錯綜をなすことが困難であるからである。即ち韻律においてはなる程精巧なものがある。然し詩の本質的詩想の上において不足を感じ、その上私は感的想の不滿を覺へさせざるを得ない。

かく詩華集の內容は印象的の靈化的感を抱かせられる。その內容においても朝鮮詩華集と命名したことの矛盾が見出されるだらう。かくして外形、內容ともに矛盾した場合において形式的論治の上から必然的に否定され、朝鮮詩華集命名についての矛盾觀念が確立したといはねばならぬ。

然し第一輯を見るにその大半が在鮮詩人であり、又これが朝鮮詩壇の恩人であり、開拓者である內野健兒氏に獻じた名において、然らか朝鮮詩華集と命名したにほひを持つてゐる、けれど第一輯は依然として詩華集の名を帶しなければならぬ。むしろ日本詩人集―朝鮮篇―とした方が妥當だつたかもしれない。……。

第二輯の朝鮮詩人の作は私の要求してゐる詩篇が二三篇ある樣に思ふ。かくして僅に私等は朝鮮に生存して行く喜が出來ると思ふ。私等は半島に離れられざる、愛着と郷愁とを持つてゐる。そして人知れず、誇り高らかにかなでるひたりきの心の偉大さを掲擺してゐる。

嚴然と立つたポプラの木のあげる彼の鳥の巢にも生々しい息をふきかけ、あかしやの凍結には慟哭する愁をさゝやき、廢址にむせぶ亡靈との熱き接吻ば、半島詩人の日每夜每に追想してゐるのである深く凝視することによつて朝鮮色的想を見出してゐる。

こうした在鮮詩人によつて僅の朝鮮詩華集は成立しうるものであり得なければならないものであると信ずる。

私は再度第二輯を朝鮮詩華集と命名した矛盾を肯定したいと思ふ。然しながら中村漁波林氏は自我を投じてこの仕事を完成せられた事は感謝しなければならない。朝鮮に縁故を持つ氏でなければ到底不可能なる事であると思はれる。私は以上形式的論治の上より朝鮮詩華集の命名に對して否定したものゝなされた仕事によつて、又努力によつて、幾多詩壇が驅かされ、刺戟をうけた事はかくすことの出來ない現象であらう。

色々な意味において、再度感謝し、多幸なる氏の前途に祝福を祈つてやまないものである。（四、一九）

美術界

◇朝鮮總督府囑託たる堅山坦（日本畫）多田毅三、佐藤九二男の三氏は旭町一ノ五六において繪畫研究所を六月一日より開設した（日本畫の研究日は每週月、水曜洋畫部は日、月、木の三日晝と夜との二部として會費月三圓）

耽羅の旅から

第一信

加藤灌覺

私共一行は城大の歷史學部長安倍先生と、同じく宗教學の擔任教授の赤松先生と私との三人で、その目的としてゐるのは全羅の女護の島と呼ばれてゐる濟州島の民俗信仰を調査するのにあつた。

京城をたつたのは午後の十時二十分、車中はいつもながら移り行く世相の縮圖を見るやうな氣がして非常な興趣に富んでゐたがために殊に私達のやうな民俗學的の趣味にひたつてゐるものにとつて、誠に愉快な感じがした。それから十分に眠つて、漸く眼をさましたのが午前五時十分、丁度金泉驛をこしたところであつたが、四面の山々には雨雲が徂徠して今日の天氣がきづかはしく、早速雨具の用意をして見たりしたが、果然大邱に着く頃から非常な大降りになつて、いかにも霖雨が近づいて來た樣な觀ではなからうかと思はれるやうな空模樣であつたので、少しは航海中の心配やなどをして見たりした。大邱で澤田慶北警察部長とお別れして洛東驛を通過する頃から、ばつたりと雨がやんで、慶川の谿谷にそつた柿の若葉の村々を縫ひ、野良に急ぐ農夫達の群が耕牛に鞭うつて、漢灘のあたりをわたりながら、アブランの謠をうたつて行くのを見た時などは、たしかに旅情の國目中にある、夏山雨後の圖そのまゝであるのが嬉しかつた。釜山へ着いたのは午前の九時三十分安倍先生は少しく御所用があられるので鐵道ホテルにのこられ、私は赤松先生を御案內して領館時代の史蹟を探つたりしてゐたが、濟州行きの汽船が少しく遲れたゝめに今夜の九時頃にホテルを出發する事にして置いた。いづれ第二信はポート、ハミルトンのあたりから（五月二十四日）

黃金の幻 (35)

ワシントン・アーヴィング作 久間學譯

可哀相にウルハートは、飄蕩攻めの苦難にあつた。が少しも効目はなかつた！日に日に彼が、やせにやせ、衰れに衰れ、蒼ざめに蒼めて、古風なつぎはぎ仕立ての掛蒲團の下から、悲そうな面持ちで見舞に驅集まつた主婦連の隣人達が、溜息し、吐息し、愛はしげに彼を見遣してゐるのを、ぎろ〱見詰てゐるさまは、あはれな情景だつた。

この嘆きの家に、一條の陽光を放つてゐるかと見えたたゞ一つの信號は、ダーク、ウオルドロンだつた。彼は意氣揚々と這入つてきて、金の豐な金鑛の發見の話に活力を吹き込まうとするのだつたが、それも甲斐がなかつた。ウルハートは完全に打ちのめされてゐた。彼の幽靈に最後の仕上げが施けてゐたとしてもそれは、市が彼のキャベツ畑の眞つたゞ中をつらぬく道路を新設する計畫を立てゝゐるといふ新知識が、悲嘆のどん底にある彼の手に通達されたことで足りる。

彼は今や、前途に、荒廢と窮乏の外、何ものも見なかつた。彼のたゞ一つのたよりの、家庭の空虛は、充されようとしてゐるのだ、その頃、憐れな妻子たちは、どうなるであらう？

或る朝、部屋の外で甲斐々々しく立働いてゐるアミーを見てゐた時、彼の兩眼は涙にうるんだ。ウルハートは、枕元に腰掛けてゐたダーク、ウオルドロンの手を握りしめて、娘を指さし、發病以來頑強に守つてゐた沈默を、この時始めて破つた。

『わかれの時がきた―』と彼は、力なく頭を振りながらいつた『私が死んだら―あの不憫な娘―』

『お嬢さんを私に下さい、小父さん―』とダークは、雄々しくいつた、―『きつと私がお話します―』

ウルハートは、生々した、偉大な感謝の持主である若人の顏を見上げて、もつと適當な婦人の後見役はみないと思つた。

『あゝ、よろしいとも』と彼はいつた、―『娘はお前にあげる―それから、すぐ公證人を呼んできておくれ―遺言をして、往かさしておくれ。』

公證人が連れてこられた―はしつこい、せつかちな、丸顏の小男で、本名はルーアバック（ロールバックとも呼ばれてゐた）彼の姿を見ると女たちは、わつと泣き崩れた。なぜつて彼の姿らは、遺言狀の起草者を、死刑執行の宣告人と見なしたから。ウルハートは、鷹々しい身振で、皆に静かにと、いつた。アミーはベットカーテンにいたくしく、顏と慟哭を埋めた。ウェーバー夫人は、悲嘆を押しかくすために、顏を暇離して編物をはじめたけれども、溢れ出る涙はひとみを曇らし、静かに傳はつて、とがり鼻の先に玉とさがつた。猫だけが、われ關せずで、親切な奥さんの毛糸球を床の上に轉がしてちやれてゐた。

京日俳壇 【三月集】（八） 白田亞浪選

硝子戸のくもり春寒の朝餉とる 長興 天野一星

日永がさの裏山道を拓きけり 稻棚洞 高田梧桐洞

糸車ひびかして草家日永なる 京城 橋本雄如

ヒヤシンス大鳳に一日暮れにけり 京城 酒井波奈子

山の梧見る〱蕾の開き來し 瑞興 酒井英波

庭梅盛ればぬくき夕仕事 同

船までを春の夜明けの水撈つぎ 京城 岩永氾汀

揚興雀商車ごとく〱挾らして 同

宵白い月も枯野十三夜 鐵原 李鍾泳

山火邪に里の騒ぎや春の暮 同

花盛りけふも砂吹く街にて 京城 佐々木醉仙

春興や子の抱いてゐる笑ひ 同

京日詩壇（四月集） ・8・ 佐藤清選

沈思

忠北 畏木丘兒

き臭い樣な春の匂を發散した

野原の白い道を牛車が一臺
通つて行きました
やにがべつとりついた
なまなましい松丸太が
積まれてゐるまゝに
車輪が地をおしつけて
みしりみしり
きしんで行きました
私はその後をどこまでも
どこまでもついて行きました
きな臭い樣な春の匂を發散した

港の夜

京城 藤森清

空の赤金布の夕燒を
遠い水平線の向ふで
夕暮が一沫の火花と散らすと
港は夜のアラベスクを布く
巨船の胴腹と
枝を失つた十一月の裸木のマストが
煤煙の眼鏡を通した風景の中で
死血の幽霄を慟く
月は炎を忘れた太陽の樣に
赤褐けた銅板
未だ熟せぬ白葡萄の星のみが
五月の空の樣に明るい
突堤の先のマンモスの起重機が
氷柱の樣に光を照返して
船夫等の望郷の頰を笑ふ
行先を迷つた眼病患者の風が
ばら〱と暗と幽鬱をまいてゐる
私はドックの上に立つて
ねはんと悟道の頁をくつて
虛無の花に醉ふ。

會報

馱々良句會（京城、夢村報）

煙突と並んで立てる幟哉 海雲

早蕨さがしあぐねて日は西に 一歩

遠足の足どりゆるむ菫哉 中歩

病人の端居してゐる幟かな 素雲

子供等まきけてゐる幟 いづみ

遠足子等石投げてゐる春日和 夏螢

どぶ板に軒かけせまく幟哉 蛇衣

旅舍小舎獸引く〱温泉行き 晴巷

松の中にかれのぼり幟 野萩

灯もりて戸を降ろさゝる幟 夢村

延安俳句會（研雨報）

鯉幟折々屋根にふれにけり 研雨

幟止つる家も出來鳥移民村 出思

黄昏るゝ風音つのる幟かな 竹花

隣村の幟大きく見へにけり 羽入

今日も東風幟の紐を取替へり 室子

五月晴一きは高し鯉の家 紅川

兒を抱きて見上ぐ幟哉 長川

潮風の只中にある幟かな 秀泉

春風會（京城、草雲報）

雲霧溪蘭映泉居選

昆蟲にも匿せ明るき木の芽哉 湖東

故郷を移して偲ぶ木の芽哉 梓湖

海女十のり粗朶立て戻り鳧 都天

風瀧き野山は木の芽日和哉 飛骨

のりの船出揃ふ磯の沓かな 露童

大潮がかへて木々のめざし鳧 草夢

海〇粗朶に小魚群る日和哉 〇夢

三光

潮みちて海〇船かへる夕哉 草亭

朝曇の低う流て木の芽哉 不老

木の芽ふく木々を讀み社哉 東湖

追加

【はれて朝日にうかむ木の芽哉】

募るもの

短歌『舞詠』 柴舟先生選

川柳『同』 劍花坊先生選

俳句『同』 亞浪先生選

詩、童謠、民謠 佐藤清先生選

詩、童謠及民謠を除いて一人五句又は五首以內、用紙は原稿紙封皮には必らず種別を明記の事

締切 五月三十一日

會報 編輯局選

專賣特許

赤津醫學博士實驗有効證明

ウテナ

色白く地肌から美しくなりませう

初夏です。地肌から清淨に色白く、美しい幸福に微笑まれますやう―どなたも「ウテナ」を愛用いたしませう。素顔の、淡化粧の、濃化粧の美しい魅力に……

「ウテナ」は各地の化粧品店、藥店、大百貨店にあります。 定價一圓、二圓、三圓

姉妹品 ウテナクリーム

雪印、月印、花印の三種 いよ〱發賣しました

舶來品に優る純國產クリームとして非常な期待をかけられてゐた「ウテナクリーム」は、發賣早々素晴しい人氣です。雪印は脂肪の無いバニシングクリームで定價六十錢、月印は中性のハイゼニツククリームで定價七十錢 花印は脂肪性のコールドクリームで定價一圓です。

東京 ウテナ本舗 久保商店

天幕雨覆帆布加工 テント

村松商店 京城古市町一四一 電話本局二七一番 振替京城二二二番

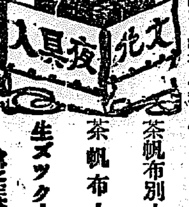

文化夜具入

御旅行の時御轉任の節非常火災の時上等夜具保存に長持代りに是非無くてはならぬ最も便利な極めて安價な經濟的文化夜具入れ

茶帆布別上（五枚入 七圓五十錢 四枚入 六圓五十錢 三枚入 五圓五十錢）

茶帆布上（五枚入 六圓五十錢 四枚入 五圓五十錢 三枚入 四圓五十錢）

生ズック上（五枚入 五圓 四枚入 四圓五十錢 三枚入 四圓）

（外に三木綿製あり 持定品は各々一割高）

（地方の御注文は代金引替にて送ります）

鞄製造販賣 京城本町一丁目 高木鞄店 電話本局二三三四番

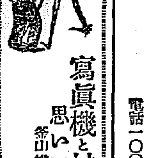

寫眞機と材料アルバム類 思い切つて安い

釜山辨天町一丁目（電話一二七五番） 山崎寫眞機店

萬國專賣特許（英、米、佛、西班牙、中國）

磁氣裝置 オキシヘーラー

―人間及家畜の疾病を思ふが儘に治す機械―

定價 家庭用…金參拾五圓 醫家用…金五拾圓 同學型…金四拾圓 動物用…金七拾五圓

一、心臓病肺病胃腸病腺病婦人病其他どんな病氣の人でも萬國政府の專賣特許を信用し購入使用せられよ蛇皮生れ代つたのであると驚喜せらるゝ筈である

一、オキシヘーラーを使用すれば酸素を口から自然と體內に吸收を多くし血液と同化せしむるので各國政府が專賣特許したのである醫學博士生保田上世界に於ける最高の大博士である發明者は東京の前島麗太郞士で士こそ世界の

一、ある此器械を各家に買はれては醫者の仕事はなくなると郡山の某醫官から非常識を唱はつた

一、藥石効なく死亡と云ふ文句の石は磁石であると左氏が三千年前に教へて居るが知つて居る人は少ひ之を應用して證明したものがオキシヘーラーであります

愛用者が續々の餘り寄せらる實驗例は照會あれば郵送します

オキシヘーラー獎勵會南朝鮮支部 全北群山府九龍洞一〇 吉岡定男 電話一〇〇五番・振替京城第參零〇五番

金剛山特產 松の實 不老泉 強精飲料

時計貴金屬 金銀錫器 寫眞機 活動寫眞機 及材料一式

合資會社 大澤商會 京城支店 京城本町一 振替京城二三一一番

新ポンテアク號

素晴らしき人氣

ポンテアク創作以來三年間の激增せる販賣高は全世界を通じて「成功の六氣筒車」なる別名を本車に賦與せしめました。

昨年の販賣總數は實に二十七萬臺に達し、日本でも本年最初の四ケ月間の賣行は昨年同期に比して二倍の增加です。

新ポンテアク號は次第に鑑識ある買主の賞讃を博し、需要は日に月に增加しつゝあります。

日本ゼネラル・モータース株式會社 シボレー、ポンテアク及オークランド特約販賣店

W・W・テイラー商會 京城府太平通二丁目

箱型 定價 金二千三百九拾八円

セダン型 定價 金二千五百九拾八円 （何れも大阪渡）

ポンテアク號はゼネラルモータース金融會社による月賦販賣の便あり

日本ゼネラル・モータース株式會社

ポンテアク號はゼネラル・モータースの製品なり

日鮮は同祖

今夜本社で講演する 金澤博士の論旨

本社來青閣で廿九日夜講演する金澤庄三郎博士は廿六日以來迎日社會館で國語講習會を行つてゐるが、博士の朝鮮研究は吾國學界の誇るべきものであり、朝鮮を愛する博士が、該博なる學識と周到なる研究を經て論ずる本社主催の講演會は、必ず傾聽せねばならぬものであるが、博士は廿八日の晝餐、朝鮮ホテルで朝鮮の研究に就いてから語つた

私が日鮮同祖論を發行したのは卅年間の研究から成つたもので、同書は大體の

結論 を述べて居るので、今後その結論に達する種々な研究を次々に發行するつもりである。日鮮は同祖だといふ事には私は確信もあり、種々な證據もある。しかし日鮮同祖については學者間にも異說もあるので、その異說については他に反駁する機會もあるので、ここには日鮮は同祖だといふに、假にしておいてもよい、この日鮮は同祖なりといふ研究は決して學者の閑事業ではないのである

現今內地に於ては、朝鮮に對して一般が餘りに冷淡である。これに對して私は深く朝鮮を研究しなければならぬ大なる理由をもつてゐる

德川時代の末期、國學復興の運動がおこつた何故おこつたかといへば我國は文明を

支那 印度方面から移入して來た儒教の思想、佛教の影響があり、衣食住はもとより學問でも漢字全盛であつた。漢學者は自ら外夷などと我國の事を書いたほど漢字旺盛の時代だつた

そこで國學者は國學振興の運動をおこした、吾國が佛教や儒教を移入したのは、一つの手段にすぎなかつた、然るにこの手段に害されて國學はすたれ、吾國の精神は失はれていつた。吾國を汚すものは漢學であり、一切の支那や印度から入つてきたものを取り除いてこそ吾國の精神は輝くのであると、國學振興が叫ばれ國學者は外國から入つてきた一切のものを除去して吾國の思想、吾國の精神を闡明するため『古にかへれ』の叫びをあげた

このさけびにより國學者は古き日本にさかのぼりだした、本居宣長は漢文の日本書紀を捨て、わが國の言葉でつゞられたる古事記をとつて

吾國 の精神を闡明にした。賀茂眞淵は古今集などの歌の形式をおそはつて出來たものより、わが國の人々が、かゝる形式を知らずに自然にうたつた萬葉集をたつとしとしてこの研究に一生を投じた、かくてこの國學の振興は御維新の大勢力となつた所である。この國學者の

運動 はまことにたつとい。しかし國學者は自らあげた『古にさかのぼれ』の叫びにより、どこまで遡してさかのぼり得たであらうか、本居宣長が古事記の研究した當時と現在とをみてみれば、現在は研究すべき幾多の資料もあれば材料もある、そこで、現在であれば、本居宣長以上に古にさかのぼりうるのである。

現在 は學問が發達してゐる、この學問と資料と材料を本居宣長に與へれば、宣長はもつと我國の國民精神を『古にさかのぼつて』探求し得たであらう、何が一體御維新なるものかといへば國を建つ、この尊くも純眞なるものはない

各人各家がその祖先を何代も前にわたつて知る事が尊仰な事實であるやうに國民は最上の尊仰なる事實である、そこで『古に遡れ』の叫びも現在であれば、もつと遡り得るであらう。

ここで前にもどると、日鮮は同祖だといふ事にかへる、これには幾多の論證を私はもつてゐる、この日鮮同祖といふ事、ここまでさかのぼつたらどうであらうか

維新 の大勢力は國學の振興であつたこの振興は『古にさかのぼれ』の叫びよりおこつた即ち『古にさかのぼる』ことほど御維新の精神は鮮明になるのである、この意味において朝鮮を知る事は我國の人々として、まこと緊要な事である內地の人々がもつと朝鮮を知らねばならぬ理由がここにあると私は信じてゐる

演習中に火藥爆發

七名の死傷者を出す

【靜岡電報】名古屋第三師團管下豐橋工兵第三大隊第三中隊高崎大尉は廿八日午前七時兵卒五十余名を指揮して練兵場にて築城突擊演習中突然演習の火藥爆發して下士卒七名の死傷者を出し加藤上等兵宮內曹長の二名は即死五名は危篤である急報により豐橋衞戍兵隊は現場にかけ付け應急手當て中

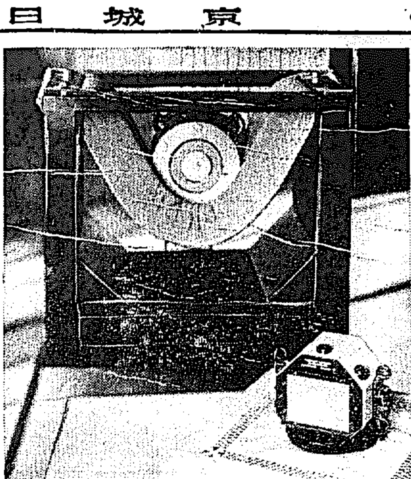

DKの新マイクロホン

JODKでは更に飛躍すべくあらたに英國からマルコニー會社のライスマイクロホンを購入し廿八日から使用してゐるがこれは從來のマイクロホンは他の電工物體がある場合にはその遮斷が妨害されてゐたが今回の新マイクロホンはこれらの不便を一掃し更に器具が小さいので中繼放送などに使用するに持ち運びが容易で十キロ放送は殆どこのマイクロホンが使用されてゐる(寫眞は前方の小さいのが新マイクロホン)

庭球爭覇の前哨戰

中央豫選大會迫る

申込みは來る六月五日まで

大會は九日に擧行

青葉茂るプラタン並樹に微風にゆらぐスポーツの翠だ。こころよく晴れ渡る五月の空の下で白いラインが輝くコートに跳躍するテニスマンの心をおどらすガットの響き

庭球 シーズンは今やたけなはならんとする時、全鮮テニスファンが待ちわびてゐた本社主催第六回全鮮庭球選手權大會はいよいよ六月二十三日京城運動場庭球コートにおいて開催することに決定、その先陣を飾る全鮮各地の豫選が開かれるが中央豫選大會は來たる六月九日京城運動場コートにおいて擧行することになつた、本大會は例年をかさねることすでに五回、全鮮を中央、西鮮、南鮮、北鮮、湖南の七區に分ち各地にトーナメント勝拔き式に代表選手を選出して六月二十三日の…ある

全鮮 の覇權を目指してつどひ寄る七地方の代表選手達に前年度選手權保持者光州、李、林組の八强剛によつて火花をちらす一大決戰が展開される筈になつてゐる本大會は半島唯一の全鮮的庭球トーナメントであるばかりでなく、その特色とするところは地方的に各地にわたり豫選を行ふ結果、種々なる事情にめぐまれず村落、僻地に埋れて居る無名の選手を檜舞臺に紹介することになり、加ふるに選手資格に制限もないので、有名、無名を問はず、全鮮の精鋭をことごとく網羅して覇を爭ふことの出來るのは我が社の最も誇とするところであり、初回以來幾多の優秀選手を生み出し、庭球の普及徹底に與かつて力あることは萬人の認めるところである

府內 の殖產、鮮銀、殖銀、鐵道、京城府廳等の各チームをはじめ各團體では既に本大會あるを期して猛練習を續け、今度こそは名譽ある月桂冠をわが手に收め若き日の幸に光輝をそへんものと日夜をも知らぬ氣に一球一打に力をこめて練習を行つてをりテニス氣分を橫溢させてゐるスタンドをゆるがす壯烈極まる一大決戰が待たれる。戰ひは迫つた、時は來た。中央豫選は京城を中心に京畿道、江原道にわたるもので尚選手資格は京畿道、江原道に居住する男子であればよい。參加希望者は來る六月五日までに本社運動部宛、住所又は所屬チーム、並びに姓名を明記の上會費一圓をそへて至急申込まれたい

庭球界の新人——【1】

殖銀チーム 黃金時代

十組の猛者を揃ふ

本社主催第六回全鮮庭球選手權大會中央豫選の時期も近づいたので各チームはいづれも最後の猛練習に余念がない。殊に今春京城銀行リーグ戰に全勝した殖銀庭球部では、新たに六名の新鋭を加へて一躍中央の覇權をも握らんと、連日殖銀洞コートで猛練習を行ひ、出場チームの編成に苦心してゐるが、代表として十組を出場せしめることになつてゐる ◇ 烏谷、鶴大をはじめ吉村、吉成、矢田の關西選手はいよいよその技倆を發揮し、新選手として中央から賀明瀨君、拓大から大河內君の新入部あり、仁川村朧戰、松林聯樂大平、松商河上君等の新人も又元氣溌らつたるところを見せてゐるので非常な期待をかけられ、黃、大河內の兩君で一組を作る策戰もあるらしいが、兩君共京都で有名な選手だが、京城ではまだ其の技倆が不明なので、その力量こそ注目されてゐる ◇ この他現在同部の監督赤木君はかつて京大で鳴らした人だけに、今では岩永君とくんで出場しようとしてをり、烏谷、吉村組を大將として十組の精鋭をすぐつて中央豫選に出ることは他のチームに誇つて非常な強敵とされてゐる ◇ 殖銀の庭球部は今まで非常な苦難をなめて來た幾度か擊破を頂かんとして敗れてゐた、然し今年こそいよいよ黃金時代を現出したのである、戶津部長、赤木監督、烏谷主將の得意や思ふべしで、これ等の鬪士を揃へた殖銀チームの出場は中央豫選大會に非常なる異彩を添へるであらう(寫眞は殖銀の新陣容)

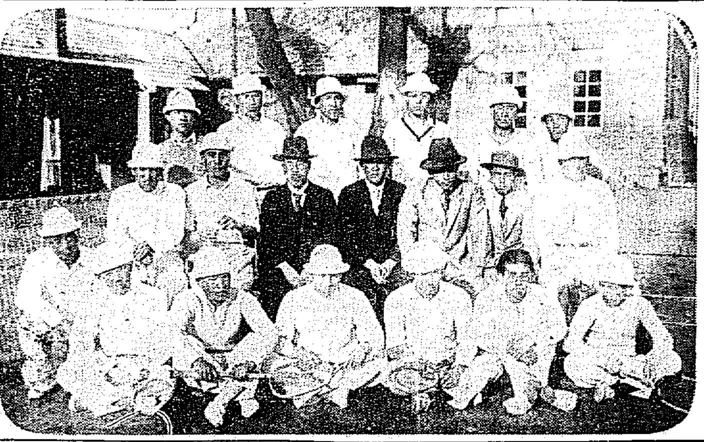

會場內に郵便局

すべての事務を取扱ふ

今秋の朝鮮博覽會中は會場內に郵便局を假設して郵便、電信、電話、爲替貯金等一般郵便局同樣の事務を取扱はしめ、又場內數ケ所に自動電話およびポストを設置して觀覽者その他の利便をはかるべく計畫を進められてゐるが、場內郵便局および京城市內各郵便局では博覽會記念の特殊郵便日付印を使用するはずでありそれぞれ準備を急いでゐる、なほ會場內における遞信館には始政以來二十年間における遞信事業の進步發達の狀況を物語るべき各種の圖表、模型、機具械類が出陳され、郵便電信電話の現狀事務運行の狀態や電氣海事航空等の施設狀態を一堂に展示するはずであるが、決定せる主なる出品物は左の通りである

自動回轉統計圖表、郵便線路、航路、航空交通各種圖表、無線羅針局模型、各種燈臺、船舶電報模型、電信電話自動中繼機型、無線方向探知機、電氣事業模型、寫眞電送機、印刷電信機、海底線實裝、自動押印機、各種交換機、短波無線機

孝昌園の記念塔

きのふ地鎭祭を擧行

府民として記念すべき龍山孝昌園公園における大島旅團長以下の勇士の戰跡に建設すべき記念塔は、寄附金が愈集まりつゝあるので、いよいよ建設に取かゝることになり、二十八日午後四時から地鎭祭を行ひ、松井府尹、鮮軍參謀副官、兒島京城府庶務課長、岡村京城鎭守工務主任、田中龍山署長、藤田京城府技師、發展會幹事その他多數參列し最も嚴肅に行はれた。場所は孝道、昌德宮の裏手の高臺で、大自然石に圍まれた景勝な地であり、また南山、漢山、瀧山、龍卍、漢江等を眼下に見る眺望のよい所で、竣工のあかつきは京城のすぐれた一名所となろう(寫眞は地鎭祭)

醉つぱらひを蹴殺した二人の男

一審よりも重く求刑

判決は來月四日

去る二月十九日龍山漢江通に泥醉に赴いた京城府漢江町二丁目金麒泰(…)と同金東鍊(…)の兩人は泥醉ほろよひ機嫌で元町一丁目飲食店つた水前に差かゝると極度に泥醉した元町一丁目神成萬太郞(…)が突然同家から飛び出して金鐡鍊の前に立ちふさがり無言のまゝ同人の胸ぐらをつかんだのでこれを振はなすと下駄で顔面を強打したので『捨て置けず』と二人して組つき一大亂鬪を惹起して神成を仰向に押倒し馬乘になつて金鐡鍊は張をきのまゝ頭の邊りを蹴りざまに蹴り十二指腸部を破裂せしめて廿一日死亡させたこの傷害致死被告事件の第一審は被告兩名にも各々懲役二年の判決を言ひ渡されたが金麒泰は不服を唱へ控訴中のところ廿八日京城覆審法院において根本裁判長、里見陪席判事にて開廷され第二審檢事の附帶控訴で金麒泰は改めて懲役三年の求刑があつた判決言ひ渡しは來月四日

我守備隊に投石

朝鮮人農夫に暴行

支那人數百名で

【奉天二十八日特電】奉天東家莊居住の鮮農李貴玉は奉天隣接所において支那兵數百名のために瀕死の重傷を受け打ち倒れをる附近巡邏中のわが守備兵が發見しこれを助けんとするやなほ附近にゐた支那兵はわが守備兵を包圍して投石をはじめ亂暴極まる仕打ちにわが守備兵はやむなく最後の手段に出でんとしたがこれをやめ李を助けた上に第二の行動をなさうとしたがその時はすでに群衆は何れにか姿をかすみとにげた後であつた、わが總領事館では交涉中である

空の勇士

リ大佐の結婚

メキシコ大使の令孃と

【カリフオルニア州イングルウッド廿七日發電】大西洋橫斷飛行の勇士リンドバーグ大佐は豫て婚約中のメキシコ駐箚アメリカ大使モロー氏令孃アン、モロー孃と本日當地において結婚式を擧げた

【寫眞はリンドバーグ大佐】

次郎長傳は天下一品

神田伯山師が來る

東京、大阪以外には、一歩も踏み出さなかつた講談界の大立物神田伯山が岡山講談や內田良平氏等の切なるすゝめで、とうとう支那まで乘り出した。そして、その歸りに京城を訪れ、來る一日から四日間京城公會堂で京城の講談ファンに初のお目見得をしやうといふのである。伯山といへば、講談界の大御所であり

大衆 にその名をうたはれてゐるだけに今回師の海外乘出しは、斯界の評判となつてゐたのである。師が得意の讀み物の中でも『清水の次郎長傳』の如きは天下一品の折紙付で、その中の荒神山を讀む時などは、附近の寄席はすつかり寂れてしまふといふところから、伯山の荒神山を一名八丁荒しといはれてゐる位である。しかも今回は、この名人に配するに金川派の創始者金川文樂、講談界の花形神田松鯉、柴田南玉、レコードでおなじみの柳家つばめ改め柳家金三、長唄曲師の杵家君二師の

拾餘 名のメンバー、いづれも高座藝術の名流をすぐり、名人會といつても差支ない斯界空前の大會である

婦人方の喜び

新型簡單服三十種

新案一反で姉妹四人の女兒服、親子三人の家庭着が出來るといふ經濟便利この上なしの簡單服の作り方が初心者にもよく解るやうに記述してあります。婦人俱樂部六月號を御覧下さい。大評判です。

3—2 殖銀雪辱す

對府廳第二回戰

京城實業野球聯盟戰、殖銀對府廳第二回戰は、廿八日午後四時卅分から京城球場に於て開戰、殖銀先攻、審判神の川、日置

	一	二	三	四	五	六	七	八	九	
(先)殖	1	1	0	0	0	1	0	0		3
府	0	0	0	0	2	0	0	0	0	2

◇一回(府廳)金貞韶三振內山中飛、增谷遊飛▲(殖銀)坂井ストレートの四球に出で、二盜鈴木バンド一壘側へ犧打し三進、吉富一壘側へハンプルの間坂井生還松本投飛一點を先取(府廳〇殖銀一)

◇二回(府廳)渡邊第二球一邪飛となるを駒井落球し第三球目打つて投手左を拔いて出で立石の投飛に二進す、鈴木選球四球を代、岩田二飛、二死となる、上村三振となつて好機を逸す▲(殖銀)岩田三壘頭上を強襲して出で、駒井三壘ゴロに封殺となり(代走岩田)二進し、小林遊直を放つて、ダブルプレーとなるところを立石の送球惡くし轉々する間に三進した時、田代中堅前へ輕くあてたテキサスで岩田生還一點を加へ二進後また三進角谷中飛に代る(府廳〇殖銀二)

◇三回(府廳)島崎捕手寸前に飛打しファウと見做して送球せなかつた球は內野安打となり金貞韶バンド投飛にダブルられ、內山遊飛▲(殖銀)坂井中堅球を遊撃よくつかみダブルプレーの美技を演ず立石遊飛▲(殖銀)岩田遊撃を打を駒井の遊撃ゴロでダブルプレーとなる、小林三振に取られる(兩軍零)

◇五回(府廳)鈴木投飛、趙投手左を見事拔く、續く上村遊、三間を強襲に進み、島崎の三壘ゴロで二壘に封殺した後、島崎二進し三——二間に走者ある時金貞韶の一打は二壘右を輕く拔くテキサスとなり趙、島崎相次いで生還二點を得同點となる內山中堅前へライナーで續き、金貞韶の三進あつたが增谷遊飛に止む▲(殖銀)田代遊撃後方へテキサスを放つて出で、角谷のバント犧打で送り、坂井三飛の間田代三進なり、鈴木三振に取られ點とならず二對二で進む(兩軍〇)

◇六回(府廳)渡邊三飛、立石遊撃ゴロ、鈴木二壘右を強襲したが趙の遊撃ゴロで二壘に封殺、上村三振▲(殖銀)吉富ストレートの四球、松本の投手バントで封殺されたが、松本打者岩田が空振した時、捕手が一壘へ牽制した球が一壘線上を轉々する間に一壘三進し岩田の投手バント犧打で松本生還一點をリードす(府廳〇——一殖銀)

◇七回(府廳)島崎二飛、金貞韶中飛、內山二飛す▲(殖銀)小林三振田代遊飛後角谷イ球暴投のため一壘に三進したが坂井の二飛で終る(兩軍〇)

◇八回(府廳)增谷遊飛渡邊投飛立石四球に出たが二盜に刺さる▲(殖銀)鈴木三飛、吉富三振松本遊飛(兩軍零)

◇九回(府廳)府廳軍最後の攻擊に移つたが殖銀一點を勝越したので鈴木一直、趙三振、上村又三振を喫して遂に三A對二にて殖銀雪辱した閉戰六時十七分

殖銀

二	左	右	中	捕	一	三	遊	投
坂井	鈴木	吉富	松本	岩田	駒井	小林	田代	角谷

27 3 6 5 4 6 2 1

打數、安打、打點、犧打、盜壘、四死球、三振、失策 [illegible]

32 2 8 1 2 3 2 3

府廳

中	右	一	投	遊	左	捕	二	三
金貞韶	內山	增谷	渡邊	立石	鈴木	趙	上村	島崎

備考　試合時間一時間四十七分　併殺殖二、府一

自轉車に轢殺さる

六十二の老婆

廿六日午前十時頃高陽郡纛島面高陽里趙姓女(六二)が京義本通りを通行中後方から自轉車で疾走しきたつた同里李光淑(…)のためにひき倒され重傷を負つたが同日午後十一時遂に死亡した、右通知に接した東大門署では廿八日午前十時李を召喚取調べてゐる

アナウンス

▲鐵路驛の森驛長さん警察界に入つてから三十有五年▲その間一日として私の用事で休んだこともない程の鬪士家▲鐵路驛へ來てからでもすでに六年になるがこの間毎月二回づゝの管內巡視は一度も怠つたことがない▲隊員を從へて益々熱心に二十八日も午前十時から二十五貫に近い體躯を提げて巡視に出かけ二時間余を經て汗をふき〳〵歸署▲どうですその體ではこの暑さで堪りますまい▲と同情のつもりで聞いて見ると▲戯言をいつちやいかん、たゞの體とは違ふぞ、▲柔道四段、鍛錬で鍛えた體じやないか……と

洋樂拾貳種の內

ハイドン作　交響曲「玩具」

伯林國立歌劇場管絃樂團

ワイスマン博士指揮

パルロフオンレコード

六月新譜　本日發賣

邦樂拾貳種の內

長唄　新曲浦島

唄　杵屋六左衞門

三味線　杵屋寒玉・杵屋六一郎

パルロフオンレコード

小資本で片手間に　チエーンストアー

商賣金儲け

お奬めしたい商賣五種案內 進呈

1、五十圓の資本で吳服屋

2、五十圓の資本で洋服屋

3、五十圓の資本で雜貨屋

4、五十圓の資本で小切屋

5、三十圓の資本で靴下屋

申込　郵券二錢封入新聞名記入の事

名古屋市中區廣路町　株式會社愛國社　營業部　工場　電話東六九二六　電話本倉川六二九

額椽　卸商

油繪、水彩畫用、金椽　寫眞、繪畫用、色、黑椽其他掉椽

神戸市四納町三丁目　たけ額椽店

電話本局一九二九番　振替大阪八〇五五九番

カタログ進呈

京日案內

玄米入ほうじ茶　こうらいやなぎ　高麗柳　京城觀水洞　水月堂　電光八〇六番

讓渡　フオード中古自動車一臺至急讓渡したし希望の方は仁川港町京城日報支局まで御照會を乞ふ

募集　自二十才至四十才に至る食料品に經驗を有し保證人の地理に明るき外交員二名を要す希望者は履歷書封入紹介あれ　仁川宮町　東洋軒

お使　ひは市內二十錢均一　どんな御用でも直ぐに伺ひます　明治町公設市場前へ　神田組　電話本局一八六〇番　便利屋

醫師　招聘　御希望の方は本人御來談若くは履歷書御送附を乞ふ　京城府吉野町一丁目九一　電話本局七二五番　木村醫院

貸倉　三十坪貸四十圓　京城府蓬萊町一丁目　電話本局四七三　ツヂキ商會本店

融通　月收の御方へ極秘迅速　又は御來談　信用貸付御相談　京城府大和町三丁目　電話本局三九六番　一木屋

恩給　年金手形其他　各府廳者との取引は特に格安と　京城府南大門通五丁目　江川　電話本局三六番

琵琶　筑前琵琶附屬品一式　振替京城一二三〇一　京城黃金町三丁目二九二　電話本局二〇四三番　本多旭映堂

金融　信用ある月收の方へ　簡易御用立致します　京城府南米倉町八五　日の出商會

運送　無料御見積り致します　新聞引越荷造其他　電話本局一五九〇番　坂田運送店

特別案內　何病氣に限らず醫藥に効なき十年の難病痼疾も一回毎に目に見えて必ず治る最新治療法　六月二日迄無料施術　京城大和町一ノ六　施術場　無藥治療院　日ノ出小學校裏通

局員採用　中等學校卒業程度の男子履歷書郵送の事　面會追而通知　京城放送局

運命の浪

【22】

遠藤柳雨作　多田穀三畫

鎌倉の海（二）

來訪した女の客といふのは、例の仰島八千代だつた、すぐにその室に通されて、主人の阿久澤はダンサーの八千代に訊つた

『ヤア、よく來てくれたねえ、電話をかけては置いたけれど、君もいそがしい體だから、來られるかどうかと思つてねえ……』

笑ひ顔で八千代を迎へると。八千代も晴れ晴れした樣子になつて、

『旦那のことです、の、何をおいたつて參りますわ、それに鎌倉のご別莊の方と來た日にやア、萬障を繰り合せたところで、參らないぢやアをられませんわ』

いひながら椅子に近くすゝんだが、

『本當に先日は失禮いたしましたその後どうなさつたかと存じましてねえ、東洋ビルのオフヒースの方へ、電話をかけやうかと思つたんですけれど……』

『事務所へ電話をかけるのはよして呉れ、社員どもの口がうるさくて困るから……』

『多分そんなことだらうと思つたもんですから、ついご遠慮しておりましたの』

『さうだ、用事のある時は、こつちから電話をかけるからねえ、君の方からかけるのはよして呉れ』

二人が二言三言はなして居るところへ、下女が茶をもつて上がつて來た。

紅いラインの入つた、縞の國に薄手な明石と單衣に、帶も極めて大膽の着作りだつた。

『あら、すみません』

八千代は下女の手の茶碗をうけとつて、目の前の卓上において、その目を前に眼瞰して居る渺洋な海面の方になげた。

『今州はまた特別いゝ心地ねえ、あのないだ海つたらないわ、本當に海のやうねえ、なんて爽やかなんでせう、あの白いのはなんでせう、波の上にみえる……』

八千代の指さした指先の方に、阿久澤も一寸目をながして、

『白い？、う、あれか、飛んで居るやつだらう、ありやア君、かもめだよ』

『かもめ、まア、鳥なのねえ』

彼の女は飽かず眺めて居たが、

『本當に私氣に入つたわ』

『この別莊がか』

『ええ』

『お前にやらうか』

『下さる？』

『やつてもいゝねえ』

『條件があるんでせう、私の肉體の外に、もつともつとほかの肉体まで……』

『ヤアそんなものだ』

『あなたも本當に多方面ねえ、凄みがなくつて弱い一方の人、私大嫌ひだわ』

『媚ひだつてすきだつて、二人の關係ぢやア、今更どうもならんぢやアないか』

『殊く、私全く釣られてしまつて今更どうもならないわ』

『矢つぱり惡戲だねえ、惡戲は死ぬまでに百人の女を自由にしやうと思つてねえ』

『百人、まア、惡戲になる人こそ災難ねえ、私はその中の一人なんでせうか』

『まアさうだねえ』

『おどろいた』

この時主人の阿久澤は、ふと何か思ひだした体になつて

『八千代さん』

と、今度は名前を呼び掛た。

八千代も少し變に思つたが、

『なんです』

『外ぢやアないが、この間八千代さんが紹介しやうといつた女なア名前は草間梨花ぢやアないか』

京染なれば京屋へ

齒の爲に一番よい 仁丹のハミガキ
齒磨界の最高權威 仁丹の煉齒磨
日英米佛特許品 仁丹の齒ブラシ

浪花館
當る五月廿八日より 女流浪曲界の人氣王
吉田奈良千代一行
咲き競ふ女流浪曲界の名花揃ひ
節は浪花節本一
吉田奈良千代、京山一郎、吉田奈良丈、春野旭昇、吉田出千代、笑樂家管朝、吉田奈良千代
好機再び來らず聽き落し給ふな

大阪商船株式會社
●神戸、大阪行（群山、木浦經由）
△山東丸 五月卅一日
△天洲丸 月 日
△神四丸 月 日
△十小野丸 月 日
△大阪丸 月 日
△扇丸 月 日
●名古屋、清水、橫濱、東京行
△晋山丸 月 日
△甲子丸 六月一日
●大連行
長ノ東丸 六月八日前九時

●長崎、鹿兒島、三角行
隠岐丸　月　日
●清津、雄基行
元山丸　五月三十日
●釜山、門司、宇品、神戸、大阪行
盛京丸　六月五日
內地各港出帆主要航路
●歐洲行毎月一回●南米行毎月一回●濠洲行毎月一回●北米行毎月二回●孟買行毎月二回●沙市行毎月一回●甲谷陀行毎月一回●亞弗利加行毎月一回
△は船客御注意
大阪商船株式會社仁川支店 電話二一一一〇・二一一一番
京城代理店 國際運輸株式會社 本町二丁目 電話本一七〇番
専賣仲次 仁川本町 電話四二一
專屬荷捌 仁川港町 電話七一・一四三番

辰馬汽船仁川出帆
隆山丸 五月三十一日 阪神、大阪
大新丸 月 日 阪神

仁川出帆
●尼ヶ崎汽船
●大阪、神戸、城木浦丸
●金城、木浦丸
●大阪、生駒丸 神戸、六月一日
●正山、木浦丸 月 日
●群山、城丸、木浦 阪神 五月廿九日
●赤城丸、木浦 阪神 月 日
●群山丸 月 日
●百福丸 月 日
●伏見、阪神丸 月 日
●群山、尾ノ道、阪神 月 日
●玉榮丸
尼崎汽船部岡崎汽船會社代理店

朝日組回漕部
喜春丸 月 日 名古屋、東京
隆山丸 六月十一日 清水
大新丸 月 日 神戸、大阪
天長丸 六月十一日 阪神、清水、東京
仁川代理店 仁川本町四丁目
專用電話六八二番 電話二九・六九五一一番 稅關構內電話六四番

高杉回漕部
嶋谷汽船仁川出帆
○仁川、群山、木浦、釜山、大連、新舞鶴、小樽、函館、根室、敦賀
○伏木、新潟、境 ○臨時 ○六道、各寄港
荷客船ニシテ無線電信裝置アリ
大連天津直行（大連汽船天津航路接續）

仁川發
△羅南丸 月 日
△大成丸 月 日
△長成丸 月 日
裏日本、北海道、樺太行（群山、木浦經由）
鎮南浦發
代理店 三和町 日本海運出張所
仁川發
△高羅丸 月 日午後
△大成丸 月 日午後
△長成丸 月 日午後
代理店本町四 日本郵船株式會社

○各船共三千噸級優秀貨客船ニシテ無線電信裝置アリ
△大海丸 月 日午後
△長成丸 月 日午後
△大成丸 月 日午後
△群海丸 月 日午後
嶋谷汽船株式會社出張所 電話五八五番
仁川代理店 本町四ノ一 日本海運株式會社
京城代理店 國際運輸株式會社 電話五〇一〇八番
鎮南浦代理店 日本海運出張所

森信汽船仁川出帆
▲江華島行 毎日出帆
▲延安行 隔日出帆
▲海州行 月九回出帆
▲瑞山行 月六回出帆
▲高浦行 隔日出帆
▲牙山行 隔日出帆
各沿岸行帆船荷物取扱
仁川驛前（電話一六三番）
森信汽船株式會社

定期出帆 朝鮮郵船
▲金剛山探勝航路開始
五月十六日ヨリ 日曜船 咸北丸
元山發 毎日午前八時半
長箭發 同日午後二時
元山發 毎日午後三時半
長箭發 同日午後九時
清津雄基船車連絡船 咸南丸
清津發 毎偶數日 正午
雄基發 同日 午後十二時
雄基發 毎奇數日 午前十一時
清津發 同日 午後五時
博多航路（博多行）
●長江丸 六月一四日 新義州發 西部各港經由 博多行
●金剛山丸 六月六日 北部各港經由 雄基發 博多行
○仁川出帆（代理店國際通運支店）
東京行 長壽山丸 六月九日
大阪行 芝浦丸 五月三一日
長崎三角鹿兒島行 錦江丸 六月四日

木浦行 昌原丸 六月一日
海州行これにて丸五月三十日午前九時半から丸五月三十日午前六時半
鎮南浦行 盈德丸 六月二日
大連青島行 會寧丸 六月二日
釜山上海行 平安丸 六月九日
大連行 錦江丸 六月一八日
○木浦出帆（代理店山野回漕店）
東京行 長壽山丸 六月一日
大阪行 芝浦丸 六月二日
濟州島行 濟州丸 六月三日
多島海行 統營丸 六月一日
仁川行 昌原丸 六月六日
釜山上海行 平安丸 六月一三日
○釜山出帆（取扱店大池回漕部）
東京西鮮より 釜山丸 五月三一日
東京北鮮より 長壽山丸 六月一三日
大阪西鮮より 芝浦丸 六月四日
大阪北鮮より 京城丸 六月二日
長崎三角鹿兒島行 錦江丸 六月七日
大阪（釜山經由）行 咸鏡丸 六月一一日
北鮮行 春川丸 六月四日
浦鹽行 長白山丸 六月一〇日

上海行 平安丸 六月一五日
鬱陵島行 隆城丸 六月二日
江原道行 新義州丸 六月一日
濟州島行 鏡城丸 六月一日
宇品大阪行 立神丸 六月一八日
清津元山經由直行 立神丸 六月七日
○元山出帆（代理店國際通運支店）
東京行 釜山丸 六月一三日
大阪行 金剛山丸 六月九日
大阪行 京畿丸 五月三〇日
沿岸經由 忠清丸 五月三〇日
江原道行 白頭山丸 六月一三日
舞鶴敦賀 春川丸 六月七日
雄基行 長白山丸 六月一二日
浦鹽行 立神丸 六月一六日
宇品大阪行 立神丸 六月九日
清津直行
▲右之外各地共臨時臨時船ヲ配船致シ船腹ノ潤澤ヲ取計ヒ居候
●日本郵船出帆
歐洲行 熱田丸 橫濱 六月三日 神戸 六月六日 門司 六月八日

桑港行 大洋丸 神戸 六月六日 橫濱 六月八日
濠州行 丹後丸 橫濱 六月十四日 神戸 六月二一日 長崎 六月一九日

朝鮮汽船出帆廣告
●釜山出帆（扱店釜山本店）
麗水行（急行）毎日午前十一時
麗水行 各寄港 毎日午後十一時
木浦行 各寄港 毎日午前八時半
馬山行 各寄港 毎日午後九時
統營行（急行）毎日午前十一時半
浦項行 各寄港 毎日午後一時半
方魚津行 各寄港 毎日午前九時半
●木浦出帆（扱店木浦支店）
釜山行 各港寄港 毎日午後八時
京城南大門通り 朝鮮郵船株式會社
本局電話（四一九五番・四一一九六番）
元山支店 電話（四一七三・四一九八番）
釜山支店 大倉町 電話長三二四番
仁川出張所 海岸町 電話長三一五番
京城代理店 國際通運 電本一七九三番

仁川汽船出帆
●海州行 江華、甲串、龍塘浦經由 隔日出帆
●延安行 喬洞、甲串、鐵山、星湖、姑美浦、仁川經由 隔日出帆
●仙甲行 漢津、富里浦經由 隔日出帆
●珍島行 毎月十回以上出帆直行
●唐津行 瑞山行自動車連絡取扱
●德積行 毎月九回以上出帆直行 龍遊島經由 毎月八回以上出帆
●外浦行（江華島湧航路）信島、仙水、乾坪經由 毎月十回以上出帆
●馬山行（水原郡）靈興島、大阜島經由 毎月十回以上出帆
各沿岸行帆船貨物取扱 及荷物運送部
仁川府港町（築港南端）
仁川汽船株式會社
港町荷捌所（電話一〇五八番）電話六〇番・一四〇番

益々好評の貴薬サフランを倍加特製せる
小粒仁丹
新製品二つ
今回の新容器はいづれも劃期的に從來の型を破り眞に近代の好尚に適應し使用、携帶共に至便、理想的の新容器なり
蝶貝容器 五十錢函に添附
リング容器 三十錢包に添附

大粒仁丹
大粒仁丹は曩に改正し消化機能を促進し疲勞、倦怠を醫して適度の興奮を與へ精神を快適に導く卓効あり保健護身薬として益々廣く活用せらる

（諺西）Ｂ切な親は訣秘の悦喜る な 部　舎言